



ယဉ်ကျေးမှုစုံ ကျောင်းသားများ၏
 မိဘများအတွက်
 အစိုးရကျောင်းဝင်ခွင့်လမ်းညွှန်
သင့်ကလေးကို
ကျောင်းတွင်
စာရင်းသွင်းခြင်း





ယဉ်ကျေးမှုစုံ ကျောင်းသားများ၏ မိဘများအတွက် အစိုးရကျောင်းဝင်ခွင့်လမ်းညွှန် သင့်ကလေးကို ကျောင်းတွင် စာရင်းသွင်းခြင်း

‘ယဉ်ကျေးမှုစုံ ကျောင်းသားများ၏ မိဘများအတွက် အစိုးရကျောင်းဝင်ခွင့်လမ်းညွှန် - သင့်ကလေးကို ကျောင်းတွင် စာရင်းသွင်းခြင်း’ သည် တောင်ကိုရီးယားရှိ ကျောင်းတွင် စာရင်းသွင်းမှုအတွက် ပြင်ဆင်နေသည့် ကလေးများ၏ မိဘများအတွက် ကိုးကားချက်စာရွက်စာတမ်းတစ်ခုဖြစ်ပါသည်။ ဤစာရွက်စာတမ်းသည် စာရင်းသွင်းမှု ကြိုတင်ပြင်ဆင်ရေး အဆင့်နှင့် ကျောင်းသားများအနေဖြင့် ကျောင်းသားဘဝသို့ ပိုလျင်မြန်စွာ အသားကျသွားနိုင်စေရန် ကျောင်းများက ကျောင်းသားများထံ ပံ့ပိုးပေးသည့် အကူအညီ ပရိုဂရမ်များအကြောင်းကို ဆွေးနွေးပေးပါသည်။ တောင်ကိုရီးယားတွင် ကျောင်းသားဘဝနှင့် ပတ်သက်ပြီး ယခုလို သတင်းအချက်အလက်များပါသည့် ဤစာရွက်စာတမ်းသည် မိမိတို့ကလေးများ၏ ကျောင်းသားဘဝကို ပိုမိုကောင်းမွန်စွာ ထောက်ပံ့ပေးလိုသည့် မိဘများအတွက် အသုံးဝင်မည်ဟု မျှော်လင့်ပါသည်။ အခန်းတစ်ခန်းချင်း၏ အကြောင်းအရာများမှာ အောက်ပါအတိုင်း ဖြစ်သည်-



I. ဝင်ခွင့်များ ကြိုတင်ပြင်ဆင်မှုများ သည် ကျောင်းသို့ ဝင်ခွင့်ရရှိရေးအတွက် ကြိုတင်ပြင်ဆင်ရေး လုပ်ထုံးများနှင့် ကျောင်းသားက နိုင်ငံခြားသားဖြစ်ပါက တင်ပြရမည့် စာရွက်စာတမ်းများအကြောင်း ဆွေးနွေးပေးပါသည်။



II. ကျောင်းတွင်စာရင်းသွင်းခြင်း တွင် စာရင်းသွင်းနိုင်သူများ၊ ကျောင်းသားများ စာရင်းသွင်းနိုင်သည့် တစ်နှစ်တာအချိန်နှင့် ကျောင်းသားအတန်းအဆင့်တစ်ခုချင်း (မူကြို၊ မူလတန်းကျောင်း၊ အလယ်တန်းကျောင်း၊ အထက်တန်းကျောင်း) တွင် စာရင်းသွင်းမှု လုပ်ငန်းစဉ်တို့ ပါဝင်ပါသည်။



III. ကျောင်းပညာရေး အကူအညီ တွင် ယဉ်ကျေးမှုစုံ ကျောင်းသားများက ကျောင်းပညာရေးအတွက် ကြိုတင်ပြင်ဆင်သင့်ပုံ၊ ကိုရီးယား ဘာသာစကား လေ့လာသင်ယူခြင်းနှင့် ကျောင်း ဘာသာရပ်များ၊ သက်မွေးဝမ်းကျောင်း လမ်းကြောင်း ပညာရေးနှင့် စိတ်ခံစားမှုဆိုင်ရာ အကူအညီ ပရိုဂရမ်များ လေ့လာသင်ယူခြင်းနှင့် ပတ်သက်သည့် သတင်းအချက်အလက်များ ပါဝင်ပါသည်။



IV. ပညာရေးဆိုင်ရာ အကူအညီ စနစ် တွင် ပညာရေးဆိုင်ရာ လစဉ်ကြေး အကူအညီနှင့် ပတ်သက်သည့် သတင်းအချက်အလက်များနှင့် ကျောင်းနှင့် ကျောင်းသားဘဝဆိုင်ရာ အခြား အသုံးဝင်သော သတင်းအချက်အလက်များ ပါဝင်ပါသည်။

ဤအချက်အလက်များသည် မိမိတို့၏ ကလေးများ၏ ကိုရီးယားကျောင်းများတွင် စာရင်းသွင်းမှုအတွက် ကြိုတင်ပြင်ဆင်နေသော မိဘများအနေဖြင့် လွယ်ကူ သက်သေသက်သာရှိစွာ ကြိုတင်ပြင်ဆင်နိုင်စေရန်အလို့ငှာ လမ်းညွှန်အဖြစ် အသုံးဝင်မည်ဟု မျှော်လင့်ပါသည်။ တောင်ကိုရီးယားတွင် ပထမဆုံးအကြိမ် ကျောင်းတက်ရောက်မည့်သူအား လုံးအတွက် ပျော်စရာ စာရင်းသွင်းမှု အတွေ့အကြုံနှင့် ကျောင်းသားဘဝ ရရှိစေရန် ဆုမွန်ကောင်းတောင်းပေးလိုက်ပါသည်။

တောင်ကိုရီးယားတွင် ကျောင်းပညာရေး

တောင်ကိုရီးယား၏ ပညာရေးစနစ်

ကိုရီးယား သမ္မတနိုင်ငံ၏ ပညာရေးစနစ်တွင် ပါဝင်သည့် ကျောင်းများ



ပညာသင်ကာလနှင့် အသက်အပိုင်းအခြား

သင်ရိုး	သင်ရိုးအမည်	ပညာသင်ကာလ	အသက်အပိုင်းအခြား	မှတ်ချက်များ
အစောပိုင်း ကလေးဘဝ ပညာရေး	မူကြို	3	3-5	
မူလတန်းပညာရေး	မူလတန်းကျောင်း	6	6-11	မဖြစ်မနေတက်ရမည့် ပညာရေး၊ အခမဲ့ ပညာရေး*
	အလယ်တန်း ပညာရေး	3	12-14	မဖြစ်မနေတက်ရမည့် ပညာရေး၊ အခမဲ့ ပညာရေး*
အဆင့်မြင့်ပညာရေး	အထက်တန်းကျောင်း	3	15-17	အခမဲ့ ပညာရေး*
	တက္ကသိုလ်	4	18 နှစ်နှင့် အထက်	

* အခမဲ့ ပညာရေးဆိုင်ရာ အကူအညီ၊ ဝင်ခွင့်အဖိုးအခ၊ ကျောင်းလခ၊ ကျောင်းလုပ်ငန်း အကူအညီ အဖိုးအခ၊ ပြဋ္ဌာန်းစာအုပ် ဝယ်ယူခ
 * မိမိတို့၏ ကလေးများကို မဖြစ်မနေတက်ရမည့် ပညာရေး အဖွဲ့အစည်းသို့ မစေလွှတ်သည့် မိဘများသည် ဒဏ်တပ်ခံရပါမည်
 * သို့သော် ပုဂ္ဂလိက မူလတန်းကျောင်းများနှင့်ဆိုပါက ပညာရေးစရိတ်စကများကို မိဘများက ပေးဆောင်ရပါမည်။ ပုဂ္ဂလိက အလယ်တန်းကျောင်းများ၊ ကိုယ်ပိုင်အုပ်ချုပ်ခွင့်ရ ပုဂ္ဂလိက အထက်တန်းကျောင်းများ၊ အချို့သော ပုဂ္ဂလိက အထူးပြု အထက်တန်းကျောင်းများ၊ အထူးပြုကျောင်းများ (အနုပညာ၊ အားကစား၊ နိုင်ငံတကာကျောင်းများ)

တောင်ကိုရီးယားတွင် ကျောင်းသားဘဝ

ကိုရီးယားရှိ အစိုးရကျောင်းအများစုသည် ၎င်းတို့၏ ပညာသင်နှစ်ဝက်စာသင်ကာလကို မတ်လ၏ ပထမဆုံး အလုပ်ရက်တွင် စတင်ကြပါသည်။ ကျောင်းဖြစ်စဉ်များ၏ အချိန်ဇယားသည် ကျောင်းများနှင့် ကျောင်းအဆင့်များအလိုက် ကွဲပြားခြားနားပါသည်။

ပညာသင်နှစ်၏ အဓိက ပညာရေး ဖြစ်စဉ်များနှင့် လှုပ်ရှားမှုများ

ဖြစ်စဉ်အမည်	ဖော်ပြချက်	အချိန်
ဝင်ခွင့်အခမ်းအနား	နှစ်သစ်၏ ပညာသင်နှစ်ဝက်စာသင်ကာလ စတင်သည့်နေ့	မတ်လ၏ ပထမဆုံး အလုပ်ရက်
လိုအပ်လျှင် လိုအပ်သလိုပေးသော ပိတ်ရက်	ကျောင်းက ကိုယ်ပိုင်ဆုံးဖြတ်ခွင့်ဖြင့် သတ်မှတ်ပေးသည့် အတန်းမတက်ရနေ့	ကျောင်းက ဆုံးဖြတ်သည်
ကျောင်းတည်ထောင်သည့်နေ့	ကျောင်းတည်ထောင်ခြင်းကို ဂုဏ်ပြုသည့် ကျောင်းတစ်ကျောင်းစီ၏ အထူးသီးသန့် ပိတ်ရက်	ကျောင်းက ဆုံးဖြတ်သည်
လေ့လာရေး ခရီး	ပြတိုက်များနှင့် စိုက်ပျိုးရေးမြို့ရွာများကို သို့မဟုတ် ကျောင်းဝင်းပြင်ပနေရာများတွင် သင်ယူလေ့လာသည့်နေ့	ဧပြီ၊ အောက်တိုဘာ
အားကစားနေ့	ကျောင်း (မူကြို) ၏ ကျောင်းသားများ (ကလေးများ) က အားကစားများကို အတူတကွ ကစားကြသည့် သတ်မှတ်နေ့	မေ
မိဘများဝင်ကြည့်နိုင်သော အတန်း	မိဘများအား အတန်းသို့ တက်ရောက်ရန် ဖိတ်ခေါ်သည့်နေ့	ဧပြီ ~ မေ
နေရာသီအားလပ်ရက် အခမ်းအနား	ပထမ ပညာသင်နှစ်ဝက်စာသင်ကာလ ပြီးဆုံးပြီး နေရာသီအားလပ်ရက် စတင်သည့်နေ့	ဇူလိုင်လအကုန်
ဒုတိယ ပညာသင်နှစ်ဝက်စာသင်ကာလ စတင်သည့် အခမ်းအနား	နေရာသီအားလပ်ရက် ပြီးဆုံးပြီးနောက် ဒုတိယ ပညာသင်နှစ်ဝက်စာသင်ကာလ စတင်သည့်နေ့	ဩဂုတ်
ဆောင်းရာသီ အားလပ်ရက် အခမ်းအနား	ဆောင်းရာသီ အားလပ်ရက်စတင်သည့်နေ့	ဒီဇင်ဘာအကုန် ~ ဇန်နဝါရီ
ကျောင်းပိတ်ပွဲ အခမ်းအနား (ဘွဲ့နှင်းသတင် အခမ်းအနား)	ပညာသင်နှစ် အကုန်ကို ညွှန်ပြသည့်	ဇန်နဝါရီ ~ ဖေဖော်ဝါရီ

🕒 **နေ့စဉ် အချိန်ဇယား:** သင်ကြားချိန် (မူလတန်းကျောင်းတွင် မိနစ် 40၊ အလယ်တန်းကျောင်းတွင် 45 မိနစ်၊ အထက်တန်းကျောင်းတွင် မိနစ် 50) နှင့် ရပ်နားချိန် (10 မိနစ်)

အတန်း	အချိန်ကာလ	လေ့လာရေးအခန်းများ
အတန်း 1	09:10-09:50	သင်တန်းပြောသော ဘာသာရပ်
အတန်း 2	10:00-10:40	သင်တန်းပြောသော ဘာသာရပ်
အတန်း 3	10:50-11:30	သင်တန်းပြောသော ဘာသာရပ်
အတန်း 4	11:40-12:20	သင်တန်းပြောသော ဘာသာရပ်
နေ့လယ်စာစားချိန်	12:20-13:10	နေ့လယ်စာစားခရီးနှင့် အားလပ်ပိတ်ချိန်
အတန်း 5	13:10-13:50	သင်တန်းပြောသော ဘာသာရပ်
အတန်း 6	14:00-14:40	သင်တန်းပြောသော ဘာသာရပ်
ကျောင်းပြီးနောက်ပိုင်း	14:00-16:30	ကျောင်းနေအရွယ် ကလေးသူငယ်စောင့်ရှောက်မှု၊ ကျောင်းဆင်းပြီးနောက်ပိုင်း အတန်းများ (အမည်ပေးထားသူများအတွက်သာ)

* ဤသည်မှာ မူလတန်းကျောင်းအတွက် ဥပမာ အချိန်ဇယား ဖြစ်သည်။ စတင်ချိန်နှင့် နေ့စဉ် အချိန်ဇယားသည် ကျောင်းနှင့် ကျောင်းအဆင့်အလိုက် ကွဲပြားပါသည်။

ယဉ်ကျေးမှုစုံ မိသားစုများမှ ကလေးများအတွက် ကိုရီးယားကျောင်းပညာရေး

မျှတသော ပညာရေး အခွင့်အလမ်းများ ရရှိစေရန်အလို့ငှာ ယဉ်ကျေးမှုစုံ ကျောင်းသားများအတွက် အစိုးရ ပညာရေးစနစ် တိုးချဲ့ရေး အကူအညီ

- ကလေး/ဆယ်ကျော်သက်ကလေးသည် ကလေး/ဆယ်ကျော်သက်ကလေး၏ လူမျိုး၊ နိုင်ငံသား သို့မဟုတ် ဗီဇာ အခြေနေပြုကို ထည့်စဉ်းစားစရာမလိုဘဲ ကိုရီးယား မူလတန်းကျောင်း၊ အလယ်တန်းကျောင်း သို့မဟုတ် အထက်တန်းကျောင်းသို့ တက်ရောက်/ပြောင်းရွှေ့နိုင်သည်။
- ခွဲခြားရွေးထုတ်ခံရမည်ကို ထိတ်လန့်၍ ကျောင်းသို့ ကလေးများ မစေလွှတ်သည့် မိဘများ ရှိပါသည်။ သို့သော် လူဝင်မှုကြီးကြပ်ရေးရုံးသည် ကလေး၏ ပညာသင်ကြားပိုင်ခွင့်ကို လေးစားသမှုပြုရင်း စာရွက်စာတမ်းမရှိဘဲ ကာလရှည်ကြာ နေထိုင်မှုကို နှိမ်နင်းဖြိုခွင်းခြင်း မပြုပါ။

ကိုရီးယား ပညာရေးအတွက် အသင့်ပြင်ရေး အကူအညီ



လှေကားထစ် ပရိုဂရမ်

ကိုရီးယားကျောင်းသို့ ချောမွေ့သော ကူးပြောင်းမှုအတွက် ပြင်ဆင်ပေးမည့် ကိုရီးယား မူလတန်း/ အလယ်တန်းကျောင်း တက်ရောက်ရန် သို့မဟုတ် ပြောင်းရွှေ့ရန် ကြိုးပမ်းနေသည့် ကျောင်းသားများအတွက် ကိုရီးယားကျောင်းသားဘဝ နေသားတကျဖြစ်ခြင်း ပရိုဂရမ်။

အထူး ကိုရီးယား ပညာရေးနှင့် ဘာသာရပ် သင်ကြားရေး အကူအညီ



ကိုရီးယား စာသင်ခန်းနှင့် ကိုရီးယား ပညာရေးကို လည်ပတ်ကြည့်ရှုခြင်း

တောင်ကိုရီးယားသို့ မကြာသေးမီက ရောက်ရှိလာသည့် ယဉ်ကျေးမှုစုံ ကျောင်းသားများကို ကိုရီးယားဘာသာစကား သင်ကြားပေးရန် အထူး စာသင်ခန်း လည်ပတ်ဆောင်ရွက်ပုံ။ ယခုလို ဆက်စပ်စဉ်းစားရမည့် အခြေအနေရှိ ယဉ်ကျေးမှုစုံ ကျောင်းသားများဆိုသည်မှာ နိုင်ငံခြားသား ကျောင်းသားများနှင့် တောင်ကိုရီးယား နိုင်ငံသားဖြစ်သည့် မိဘတစ်ဦး၏ ကလေးများကို ဆိုလိုသည်။



တက္ကသိုလ် ကျောင်းသား လမ်းညွှန်ရေး ပရိုဂရမ်

ယဉ်ကျေးမှုစုံ ကလေးများနှင့် ကျောင်းသားများ (လမ်းညွှန်ချက်ရယူသူ) အနေဖြင့် ကျောင်းသားဘဝတွင် အသားကျပြီး သင်ယူလေ့လာမှုကို အရှိန်တင်နိုင်စေရန်အလို့ငှာ ၎င်းတို့အား တက္ကသိုလ် ကျောင်းသားများ (လမ်းညွှန်သူများ) က လမ်းညွှန်မှု ပေးအပ်ပါသည်။



အကူ ပြဋ္ဌာန်းစာအုပ် ရေးဆွဲရေးနှင့် ဖြန့်ဝေရေး

ယဉ်ကျေးမှုစုံ ကျောင်းသားများ၏ အကြောင်းအရာကို သင်ယူလေ့လာခြင်းကို အရှိန်တင်ပေးသည့် လွယ်ကူသော နည်းလမ်းဖြင့် အဓိက အယူအဆများနှင့် ဝေါဟာရကို ရှင်းပြပေးသည့် အကူ ပြဋ္ဌာန်းစာအုပ်များ။

သက်မွေးဝမ်းကျောင်း ပညာရေးနှင့် စိတ်ခံစားချက်ဆိုင်ရာ အကူအညီ



ဘာသာစကားနှစ်မျိုးပြောခြင်း၏ အကျိုးကျေးဇူးများကို တိုးတက်ပြောင်းလဲရန် အကူအညီ

ယဉ်ကျေးမှုစုံ ကျောင်းသားများအား ဘာသာစကားနှစ်မျိုးပြောလာအောင် တိုက်တွန်းအားပေးရန် အမျိုးသား ဘာသာစကားနှစ်မျိုးပြောခြင်း ပြိုင်ပွဲနှင့် ဘာသာစကားနှစ်မျိုးပါသော ပြဋ္ဌာန်းစာအုပ်များ (အီး-ဘွတ်ခ်) ရေးသားခြင်း။



သက်မွေးဝမ်းကျောင်း ပညာရေး ပရိုဂရမ်နှင့် လမ်းညွှန်ခြင်း

အခြားသော နိုင်ငံတစ်ခုသို့ပြောင်းရွှေ့သည့် ဆယ်ကျော်သက်များ၏ ပင်ကိုလက္ခဏာများကို ထည့်စဉ်းစားပေးသည့် ကျောင်းသား သက်မွေးဝမ်းကျောင်း ပညာရေး ပရိုဂရမ်နှင့် 'အဝေးမှ သက်မွေးဝမ်းကျောင်း လမ်းညွှန်ခြင်း (mentoring.career.go.kr)' ၏ လုပ်ဆောင်မှု။



ကျောင်းသားဘဝနှင့် စိတ်ခံစားချက်ဆိုင်ရာ အကူအညီ

'စိတ်ခံစားချက်ဆိုင်ရာနှင့် အပြုအမူဆိုင်ရာ ပင်ကိုလက္ခဏာများ ဆောင်ရွက်ရန်စာရင်း' ၏ ဘာသာစကားစုံစားရင်းကို ဖြန့်ဝေပြီး ၎င်းတို့ကို ဒေသန္တရ လူမှုအသိုင်းအဝိုင်းများရှိ ယဉ်ကျေးမှုစုံ ကလေးများ/ဆယ်ကျော်သက် အကူအညီ အေဂျင်စီများနှင့် ချိတ်ဆက်ပါ။



I. ဝင်ခွင့် ကြိုတင်ပြင်ဆင်မှုများ

- 1. ဝင်ခွင့် ကြိုတင်ပြင်ဆင်မှုများဆိုင်ရာ လုပ်ထုံးများ5
- 2. နိုင်ငံခြား နိုင်ငံသားဖြစ်သည့် ကျောင်းသားများ လိုအပ်သည့် ဝင်ခွင့်ဆိုင်ရာ စာရွက်စာတမ်းများ6



II. ကျောင်းတွင် စာရင်းသွင်းခြင်း

- 1. မူကြိုဝင်ခွင့်7
- 2. မူလတန်းကျောင်းဝင်ခွင့်8
- 3. အလယ်တန်းကျောင်းဝင်ခွင့် 10
- 4. အထက်တန်းကျောင်းဝင်ခွင့် 12



III. ကျောင်းပညာရေး အကူအညီ

- 1. ကျောင်းပညာရေးအတွက် ကြိုတင်ပြင်ဆင်ရေးဆိုင်ရာ အကူအညီ 13
- 2. အထူး ကိုရီးယား ပညာရေးနှင့် ဘာသာရပ် သင်ယူလေ့လာမှု အကူအညီ 13
- 3. သက်မွေးဝမ်းကျောင်း ပညာရေးနှင့် စိတ်ခံစားချက်ဆိုင်ရာ အကူအညီ 14



IV. ပညာရေးဆိုင်ရာ အကူအညီ စနစ်

- 1. ပညာရေး စရိတ်စက အကူအညီ 15
- 2. ကျောင်းနှင့် နေထိုင်ရေး အကူအညီ 17

[နောက်ဆက်တွဲ 1] ကျောင်းသားဘဝ (မူကြို) ဆိုင်ရာ ဝေါဟာရများ 18

[နောက်ဆက်တွဲ 2] ကိုရီးယား ပညာရေးစနစ်နှင့် ဝင်ခွင့် သတင်းအချက်အလက်များဆိုင်ရာ မိဘများအတွက် ဗီဒီယို လမ်းညွှန် 22

[နောက်ဆက်တွဲ 3] ကိုရီးယား ဘာသာစကား သင်ယူလေ့လာရေး ဝတ်ဆိုင်မှုများအတွက် အခမဲ့ အွန်လိုင်း လမ်းညွှန် 23



I

ဝင်ခွင့်များ ကြိုတင်ပြင်ဆင်မှုများ

1. ဝင်ခွင့်များ ကြိုတင်ပြင်ဆင်မှုများဆိုင်ရာ လုပ်ထုံးများ



တောင်ကိုရီးယား နိုင်ငံသားများ
တောင်ကိုရီးယား နိုင်ငံသားများအပြင်
နိုင်ငံသားမျိုးစုံ ပါဝင်သည်

ယဉ်ကျေးမှုစုံမဟုတ်သော ကျောင်းသားများနည်းတူ
တူညီသော လုပ်ထုံးပေါ် အခြေခံသည်



မူကြို

- 'Go First School (www.go-firstschool.go.kr)' မှ လျှောက်ထားပါ။ ရွေးချယ်မှုများကို အော်တိုဘာ-နိုဝင်ဘာတွင် ပြုလုပ်သွားပါမည် (မူကြိုတက်မည့်ကလေးများ လူသစ်စုဆောင်းမှု ကာလ)
- မိဘများသည် မိမိတို့ကလေးများကို စေလွှတ်လိုသည့် မူကြိုကျောင်း၏ ကျောင်းအုပ်ကြီးထံသို့ ဝင်ခွင့်အတွက် လျှောက်လွှာ ပေးပို့ပါ။
- * လူမပြည့်သေးပါက ကလေး ဝင်ခွင့်ရှိပါမည်။



မူလတန်းကျောင်း

- ကျောင်းတက်ရောက်မှု အသိပေးချက်ကို စီမံအုပ်ချုပ်ရေး အေဂျင်စီက မိသားစု၏ နေအိမ်သို့ ပေးပို့ရမည်



အလယ်တန်းကျောင်း

- ကျောင်းသား တက်ရောက်ခဲ့သည့် မူလတန်း၌ ဝင်ခွင့်အတွက် လျှောက်လွှာ တင်ခြင်းနှင့် အလယ်တန်းကျောင်း ခွဲဝေချထားမှုပမာဏ။
- * အထူး အလယ်တန်းကျောင်းဖြစ်ပါက ဝင်ခွင့်စနစ်ကို ကျောင်းဝတ်ဆိုင်တွင် တစ်ဦးချင်း ဝင်စစ်ကြည့်ရမည်။



အထက်တန်းကျောင်း

- ကျောင်းသား တက်ရောက်ခဲ့သည့် အလယ်တန်း၌ ဝင်ခွင့်အတွက် လျှောက်လွှာ တင်ခြင်းနှင့် အထက်တန်းကျောင်း ခွဲဝေချထားမှုပမာဏ။
- * 'အထက်တန်းကျောင်း ဝင်ခွင့် သတင်းအချက်အလက် ပေါ်တယ် (www.hischool.go.kr)' ဝတ်ဆိုင်သို့ တစ်ဦးချင်း ဝင်စစ်ကြည့်ရမည်။



နိုင်ငံခြား နိုင်ငံသားများ
စာရွက်စာတမ်းမရှိသော

ရွှေ့ပြောင်းနေထိုင်သူ ကလေးများနှင့် ဒုက္ခသည် ကလေးများ

နိုင်ငံခြား နိုင်ငံသားများဖြစ်သည့် ကျောင်းသားများအတွက်
ပညာရေး စီမံခန့်ခွဲရေး လုပ်ထုံးများပေါ် အခြေခံသည်

- မိဘများသည် မိမိတို့ကလေးများကို စေလွှတ်လိုသည့် မူကြိုကျောင်း၏ ကျောင်းအုပ်ကြီးထံသို့ ဝင်ခွင့်အတွက် လျှောက်လွှာ ပေးပို့ပါ။
- * လူမပြည့်သေးပါက ကလေး ဝင်ခွင့်ရှိပါမည်။

- လျှောက်လွှာတင်သူ၏ လိပ်စာနှင့် ဆက်စပ်သည့် ကျောင်းခရိုင်* နှင့် သက်ဆိုင်သည့် မူလတန်းကျောင်း၏ ကျောင်းအုပ်ထံသို့ ဝင်ခွင့်အတွက် လျှောက်လွှာ ပေးပို့ပါ။
- * ပညာရေးရုံးခန်းကို မေးမြန်းပါ။

- လျှောက်လွှာတင်သူ၏ လိပ်စာနှင့် ဆက်စပ်သည့် ကျောင်းခရိုင်* နှင့် သက်ဆိုင်သည့် အလယ်တန်းကျောင်း၏ ကျောင်းအုပ် သို့မဟုတ် ပညာရေးရုံးခန်း၏ အကြီးအကဲထံသို့ ဝင်ခွင့်အတွက် လျှောက်လွှာ ပေးပို့ပါ။

- မိဘများသည် မိမိတို့ကလေးများကို စေလွှတ်လိုသည့် အထက်ကျောင်း၏ ကျောင်းအုပ်ကြီးထံသို့ ဝင်ခွင့်အတွက် လျှောက်လွှာ ပေးပို့ပါ။



ဤလုပ်ထုံးသည် ကိုရီးယား ပညာရေးစနစ်သို့ ပထမဆုံးအကြိမ် ဝင်ရောက်လာသည့် ယဉ်ကျေးမှုစုံ ကျောင်းသားများအတွက် ဖြစ်ပါသည်။ ပြောင်းရွှေ့ခြင်း/စာရင်းသွင်းခြင်းအတွက် ကျောင်း မရွေးချယ်ခင် မိဘများသည် ဝင်ခွင့်များ အကြံပေးဆွေးနွေးခြင်းကို တောင်းဆိုရန် ကျောင်းသား၏ လိပ်စာနှင့် ဆက်စပ်သည့် ကျောင်းခရိုင်ရှိ ပညာရေးရုံးခန်း သို့မဟုတ် ယဉ်ကျေးမှုစုံ ပညာရေး အကူအညီ စင်တာသို့ အရင်ဆုံး ဆက်သွယ်ရပါမည်။

ဝင်ခွင့်နှင့် ဆက်စပ်သည့် ဝေါဟာရ



ဝင်ခွင့်: ကျောင်းတက်ခြင်း (ပထမနှစ် လူသစ်)

စာရင်းသွင်းမှု: မဖြစ်မနေတက်ရသည့် ကျောင်းတွင် ပထမဆုံးအကြိမ် သင့်လျော်သော အဆင့်ဖြင့် တက်ရောက်ခြင်း

ပြောင်းရွှေ့ခြင်း: မဖြစ်မနေသင်ရသည့် ပညာရေးနှင့်မဆိုင်ဘဲ သူ/သူမ၏ သင်ယူမှုများကို ရပ်တန့်လိုက်သည့် လူသည် အဆိုပါ အဆက်ပြတ်သွားချိန်တွင်ရှိ အဆင့်အထက်ရှိ အဆင့်ဖြင့် ကျောင်းသို့ ပြန်တက်ရောက်နိုင်သည် သို့မဟုတ် ကျောင်းနောက်တစ်ခုသို့ ပြန်တက်ရောက်နိုင်သည် (မဖြစ်မနေတက်ရသည့် ပညာရေးနှင့်မသက်ဆိုင်ဘဲ ယခင်အဆင့် သို့မဟုတ် ပိုနိမ့်သော အဆင့်သို့ဖြင့် မူလတန်း/အလယ်တန်းကျောင်းသို့ ပြန်တက်ရောက်သည့်လူတစ်ဦးကိုလည်း ပြောင်းရွှေ့ခြင်းဟု မှတ်ယူပါမည်)

2. နိုင်ငံခြား နိုင်ငံသားများဖြစ်သည့် ကျောင်းသားများက လိုအပ်သော ဝင်ခွင့်များဆိုင်ရာ စာရွက်စာတမ်းများ

<p>01 ကျောင်း စာရင်းသွင်းမှု သို့မဟုတ် ပြောင်းရွှေ့မှု လျှောက်လွှာ</p>	<ul style="list-style-type: none"> ကျောင်းသား တက်ရောက်ရန် ကြိုးပမ်းနေသည့် ပညာရေးရုံးခန်း သို့မဟုတ် ကျောင်း၏ ရုံးခန်းက ပေးအပ်သည့် လျှောက်လွှာဖောင်။ 	<p><input type="checkbox"/> မူကြို <input type="checkbox"/> မူလတန်း</p> <p><input type="checkbox"/> အလယ်တန်း <input type="checkbox"/> အထက်တန်း</p>
<p>02 အဝင်လက်မှတ်နှင့် အထွက်လက်မှတ် သို့မဟုတ် နိုင်ငံခြားသား မှတ်ပုံတင်လက်မှတ်</p>	<ul style="list-style-type: none"> အိမ်ခြံမြေအငှား သဘောတူညီစာချုပ် သို့မဟုတ် ရပ်ကွက်၏ အာမခံချက်စာရွက်စာတမ်းနှင့် နိုင်ငံတွင်း နေထိုင်မှုကို သက်သေပြသည့် စာရွက်စာတမ်းဖြင့် အစားထိုးနိုင်ပါသည်။ လျှောက်လွှာတင်သည့် ကျောင်း သို့မဟုတ် ပညာရေးရုံးအား စာရွက်စာတမ်းများကို အွန်လိုင်းတွင် ကြည့်ရန် သဘောတူပါက နေထိုင်ကြောင်း မှတ်ပုံတင်မှတ်တမ်းကတ်/နေထိုင်ကြောင်း မှတ်ပုံတင်မှတ်တမ်းကတ်၏ ထောက်ခံချက်ပါ မိတ္တူနှင့် နိုင်ငံခြားသား မှတ်ပုံတင်လက်မှတ်ကဲ့သို့ စာရွက်စာတမ်းများကို တင်ပြရန်မလိုအပ်ပါ။ 	<p><input type="checkbox"/> မူကြို <input type="checkbox"/> မူလတန်း</p> <p><input type="checkbox"/> အလယ်တန်း <input type="checkbox"/> အထက်တန်း</p>
<p>03 မှတ်တမ်းစာ</p>	<ul style="list-style-type: none"> ကျောင်းသား လက်ရှိတက်ရောက်နေသော ကျောင်း သို့မဟုတ် တက်ရောက်ပြီးစီးခဲ့သည့် ကျောင်းရှိ ကျောင်းသား၏ အဆင့်ကို ပြသသည့် စာရွက်စာတမ်းတစ်ခု။ 	<p><input type="checkbox"/> မူလတန်း</p> <p><input type="checkbox"/> အလယ်တန်း <input type="checkbox"/> အထက်တန်း</p>
<p>04 စာရင်းသွင်းလက်မှတ်*၊ ဘွဲ့လက်မှတ် (သက်ဆိုင်ပါက)</p>	<ul style="list-style-type: none"> ဝင်ခွင့်/ထုတ်ပယ်မှုနှင့် ကျောင်းသား၏ အတန်းအဆင့် ရက်စွဲ (ရက်၊ လ၊ နှစ်) ကို ပြသသည့် ကျောင်းအုပ်ကြီးက လက်မှတ်ထိုးထားသည့် စာရွက်စာတမ်းများ 	<p><input type="checkbox"/> မူလတန်း</p> <p><input type="checkbox"/> အလယ်တန်း <input type="checkbox"/> အထက်တန်း</p>
<p>05 ကျောင်းသားဘဝ၏ မှတ်တမ်း (သက်ဆိုင်ပါက)</p>	<ul style="list-style-type: none"> ကလေးသည် တောင်ကိုရီးယားတွင် ယခင်က တက်ရောက်ဖူးလျှင် တင်ပြရမည်။ 	<p><input type="checkbox"/> မူလတန်း</p> <p><input type="checkbox"/> အလယ်တန်း <input type="checkbox"/> အထက်တန်း</p>
<p>06 ကာကွယ်ဆေးထိုးပြီး ကြောင်းလက်မှတ်</p>	<ul style="list-style-type: none"> ကျောင်းသည် ကျောင်းသား ကူးစက်နိုင်သော ရောဂါ ကြိုတင်ကာကွယ်ရေးနှင့် ကပ်ဘေး တုံ့ပြန်ဖြေရှင်းရေး လက်စွဲပါ “နိုင်ငံရပ်ခြားမှ ပြောင်းရွှေ့လာသော ကျောင်းသားများ၏ ကာကွယ်ဆေးထိုးပြီးမှု စီမံခန့်ခွဲရေး” နှင့်အညီ စာရွက်စာတမ်းကို သတ်မှတ်ပြဋ္ဌာန်းနိုင်ပါသည်။ 	<p><input type="checkbox"/> မူလတန်း</p> <p><input type="checkbox"/> အလယ်တန်း <input type="checkbox"/> အထက်တန်း</p>
<p>07 မြို့တော် သို့မဟုတ် စီရင်စု၏ ပညာရေးရုံးက သတ်မှတ်ပြဋ္ဌာန်းသည့် အခြား စာရွက်စာတမ်းများ</p>	<ul style="list-style-type: none"> သက်ဆိုင်ရာ ပညာရေးရုံးက သတ်မှတ်ပြဋ္ဌာန်းသည့် စာရွက်စာတမ်းများကို စစ်ဆေးရပါမည်။ 	<p><input type="checkbox"/> မူလတန်း</p> <p><input type="checkbox"/> အလယ်တန်း <input type="checkbox"/> အထက်တန်း</p>
<p>08</p>	<ul style="list-style-type: none"> ပညာရေးဆိုင်ရာ ရည်ရွယ်ချက်များအတွက် ကျောင်းသား၏ သတင်းအချက်အလက်ကို စစ်ရန် ကျောင်းသည် ပတ်စပို့၊ အိမ်ထောင်စုစာရင်းနှင့် နေထိုင်သူ မှတ်ပုံတင်မှတ်တမ်းကတ် (ကျောင်းသားက တောင်ကိုရီးယား နိုင်ငံသား ခံယူထားပါက) တို့၏ မိတ္တူကို တောင်းဆိုနိုင်ပါသည်။ 	<p><input type="checkbox"/> မူကြို <input type="checkbox"/> မူလတန်း</p> <p><input type="checkbox"/> အလယ်တန်း <input type="checkbox"/> အထက်တန်း</p>



- ကျောင်းသည် ပညာရေးဝန်ကြီးဌာနက သတ်မှတ်ထားသည့် နိုင်ငံခြား မူလတန်းကျောင်း/အလယ်တန်းကျောင်း/အထက်တန်းကျောင်း စာရင်းတွင် ပါရှိပါက တစ်နှစ်တော် အတည်ပြုမှု သို့မဟုတ် နိုင်ငံခြားရှိ တောင်ကိုရီးယား သံရုံး သို့မဟုတ် ကောင်စစ်ဝန်ချုပ်၏ အတည်ပြုမှုကို ပယ်ချန်ထားနိုင်ပြီး ကျောင်းအုပ်ကြီးက ထုတ်ပေးသော စာရွက်စာတမ်းများကို အစားထိုးအဖြစ် အသုံးပြုနိုင်ပါသည်။
- အခြားနိုင်ငံခြား ကျောင်းများက ထုတ်ပေးသည့် စာရွက်စာတမ်းများသည် တစ်နှစ်တော် အတည်ပြုမှု (တစ်နှစ်တော် နိုင်ငံအဖွဲ့ဝင်) သို့မဟုတ် နိုင်ငံခြားရှိ တောင်ကိုရီးယား သံရုံး သို့မဟုတ် ကောင်စစ်ဝန်ချုပ်၏ အတည်ပြုမှု လိုအပ်ပါသည်။
 - * လျှောက်ထားသူသည် နိုင်ငံခြားကျောင်းမှ နိုင်ငံခြား တိုင်းပြည်တွင် တရားဝင်ဖြစ်သော ပညာရေးအသင်းအဖွဲ့ဖြစ်ကြောင်း သက်သေသောစာနှင့်ပြသရမည် (တည်ရှိရာ နေရာရှိ နိုင်ငံ၏ ပညာရေးရုံးခန်းက ထောက်ခံထားသော ကျောင်းများစာရင်းကို ပုံနှိပ်ထုတ်ပြီး တင်ပြရမည်) သို့မဟုတ် တစ်နှစ်တော် အတည်ပြုမှု သို့မဟုတ် နိုင်ငံခြားရှိ တောင်ကိုရီးယား သံရုံး သို့မဟုတ် ကောင်စစ်ဝန်ချုပ်၏ အတည်ပြုမှု ရယူရမည်။
- ပညာရေး အထောက်အထား စာရွက်စာတမ်းများတွင် ကျောင်းအုပ်ကြီး၏ တံဆိပ်တုံး သို့မဟုတ် လက်မှတ် ပါဝင်ရမည်။
- နိုကြိုပြန်ထားသော ဘာသာပြန်ဆိုမှုများတွင် အင်္ဂလိပ် သို့မဟုတ် ကိုရီးယားမဟုတ်သော ဘာသာစကားများဖြင့် ရေးသားထားသည့် ပညာရေး အထောက်အထား စာရွက်စာတမ်းများ ပူးတွဲပါရှိရမည်။
- အတုလုပ်ထားသော သို့မဟုတ် ပြင်ဆင်ထားသော စာရွက်စာတမ်းများကို တင်ပြပါက ကျောင်းသား ဝင်ခွင့် ဖျက်သိမ်းခံရနိုင်ပါသည်။

လူတစ်ဦး၏ ပညာရေး နောက်ခံသမိုင်းကြောင်းကို သက်သေပြရန် ခက်ခဲသည့်ဖြစ်ရပ်များတွင် ကျောင်းသားတစ်ဦး၏ ပညာရေးအဆင့်နှင့် သူ သို့မဟုတ် သူမ၏ အတန်းအဆင့်ကို အသိအမှတ်ပြုရန် ယဉ်ကျေးမှုစုံ ကျောင်းသား ပညာရေးဆိုင်ရာ နောက်ခံ သုံးသပ်မှုကော်မတီတစ်ရပ်ကို ဖွဲ့စည်းပါမည်။



II

ကျောင်းတွင် စာရင်းသွင်းခြင်း



1.

မူကြို ဝင်ခွင့်



မူကြို အမျိုးအစားများ



မည်သူက မည်သည့်အချိန်တွင် စာရင်းသွင်းနိုင်ပါသလဲ။



ဝင်ခွင့်များ လုပ်ထုံး

အမျိုးသား မူကြို

နိုင်ငံတော်က တည်ထောင်ပြီး စီမံခန့်ခွဲသည့် မူကြို။

အစိုးရမူကြို

ဒေသန္တရ အစိုးရက တည်ထောင်ပြီး စီမံခန့်ခွဲသည့် မြူနီစီပယ် သို့မဟုတ် စီရင်စု မူကြို။

ပုဂ္ဂလိက မူကြို

ကော်ပိုရေးရှင်း သို့မဟုတ် လူတစ်ဦးတစ်ဦးက တည်ထောင်ပြီး စီမံခန့်ခွဲသည့် မူကြို။

- မူလတန်းကျောင်းတက်ရန် ငယ်လွန်းသေးသော အသက် 3-5 အရွယ် ကလေးအား မူကြိုတွင် စာရင်းသွင်းနိုင်သည်။
- ဝင်ခွင့်အတွက် လျှောက်လွှာကို အောက်တိုဘာ ~ နိုဝင်ဘာတွင် Go First School ဝဘ်ဆိုက်မှတစ်ဆင့် ဖိုင်တွဲပေးပို့ရပါသည်။ အသက်အုပ်စုအတွက် ခွဲတမ်း မပြည့်သေးပါက တစ်နှစ်တာ၏ အခြားအချိန်များတွင် ကျောင်းသားများအား အလှည့်ကျပုံစံဖြင့် ဝင်ခွင့်ပြုနိုင်ပါသည်။

လျှောက်လွှာတင်ပြခြင်းမှ မှတ်ပုံတင်ခြင်းအထိ ဝင်ခွင့်များ လုပ်ထုံးတစ်ခုလုံးကို မူကြို စာရင်းသွင်းမှု စီမံခန့်ခွဲရေး စနစ်ဖြစ်သည့် Go First School ဝဘ်ဆိုက် (www.go-firstschool.go.kr) မှတစ်ဆင့် အပြီးသတ်ဆောင်ရွက်နိုင်ပါသည်။

ဦးစားပေး လူသစ်ခေါ်ယူမှု *

လျှောက်လွှာ တင်သွင်းခြင်း
ထိစနစ်ရလဒ်များ ကြေညာချက်
မှတ်ပုံတင်ခြင်း

ပုံမှန် လူသစ်ခေါ်ယူမှု

ပဏာမ မှတ်ပုံတင်ခြင်း
အဓိက တင်သွင်းမှု
ထိစနစ်ရလဒ်များ ကြေညာချက်
မှတ်ပုံတင်ခြင်း
စောင့်ဆိုင်းစာရင်း စီမံခန့်ခွဲရေး

အပိုဆောင်း လူသစ်ခေါ်ယူမှု

တင်သွင်းမှု မှတ်ပုံတင်ခြင်း

* ဦးစားပေး လူသစ်ခေါ်ယူမှု *

- မိဘများသည် မူကြို လူသစ်ခေါ်ယူမှု လမ်းညွှန်ချက်များကို လေ့လာခြင်းဖြင့် ဦးစားပေး လူသစ်ခေါ်ယူမှုအတွက် သတ်မှတ်ချက်မီ၊ မိမိကို စစ်ကြည့်သင့်ပါသည်။
- ဦးစားပေး လူသစ်ခေါ်ယူမှုအတွက် စာရင်းသွင်းခံရသည့် မိဘများသည် ၎င်းတို့၏ သက်သေခံ စာရွက်စာတမ်းများကို သက်ဆိုင်ရာ မူကြိုသို့ တင်ပြပြီး အတည်ပြုရမည်။

- 'Go First School' ဝဘ်ဆိုက်က လျှောက်လွှာများ လက်မခံတော့သည့် အခြားအချိန်များတွင် မိဘများသည် ၎င်းတို့၏ လျှောက်လွှာများကို ၎င်းတို့ ရွေးချယ်သည့် မူကြိုသို့ တိုက်ရိုက် တင်ပြရမည်။ အသက်အုပ်စုအတွက် ခွဲတမ်း မပြည့်သေးပါက ဝင်ခွင့်ကို ခွင့်ပြုပေးသွားပါမည်။



'Go First School' အသုံးပြုခြင်းအတွက် လုပ်ငန်းစဉ်

01

အဖွဲ့ဝင်ဖြစ်ရန် အမည်စာရင်းသွင်းပါ (ကလေး မှတ်ပုံတင်ခြင်း)

02

မူကြိုကို ရှာပါ

03

ဦးစားပေး ခေါ်ယူရေးအတွက် အမည်စာရင်းပေးပါ

04

ရွေးချယ်မှု ရလဒ်များကို စစ်ပါ

05

မူကြိုကို စာရင်းသွင်းပါ (ရွေးချယ်ထားချိန်)



ပညာရေးဆိုင်ရာ ပရိုဂရမ်၏ အဖွဲ့အစည်းနှင့် လုပ်ဆောင်မှု

- နေ့စဉ် အချိန်ဇယား: ထုံးစံအတိုင်း နေ့စဉ် အချိန်ဇယားကို ပညာရေး ပရိုဂရမ် (တစ်ရက်လျှင် 4 နာရီမှ 5 နာရီ) နှင့် ကျောင်းဆင်းပြီးနောက်ပိုင်း ပရိုဂရမ် (ပညာရေးဆိုင်ရာ ပရိုဂရမ်ပြီးနောက် ရှိလာသည့်) သို့ ပိုင်းခြားပါသည်။ သို့သော် နေ့စဉ် အချိန်ဇယားသည် မူကြိုတစ်ခုနှင့်တစ်ခု ကွဲပြားနိုင်ပါသည်။

ဥပမာ နေ့စဉ် အချိန်ဇယား >

အုပ်စု	အချိန်	လှုပ်ရှားမှုများ၏ ဖော်ပြချက်
ပညာရေး ပရိုဂရမ်	09:00-13:00	မူကြိုရောက်ရှိချိန်၊ လွတ်လပ်လပ်လပ် ဆော့ကစားချိန်၊ မုန့်များ၊ ပြင်ပ ဆော့ကစားချိန်၊ နေ့လယ်စာ၊ လှုပ်ရှားမှုများ
ကျောင်းဆင်းပြီးနောက်ပိုင်း ပရိုဂရမ်	13:00-18:00	နားချိန်နှင့် တစ်မေးအိပ်ချိန်၊ နေ့လယ်စာ မုန့်များ၊ အထူးပြု ပရိုဂရမ်၊ အထူး လှုပ်ရှားမှုများ၊ လွတ်လပ်လပ်လပ် ဆော့ကစားချိန်၊ ပြင်ပ ဆော့ကစားချိန်



2. မူလတန်းကျောင်းတွင် ဝင်ခွင့်

 မူလတန်းကျောင်းများ၏ အမျိုးအစားများ

 မည်သည့် မည်သည့်အချိန်တွင် တက်ရောက်နိုင်ပါသလဲ။

 မူလတန်းကျောင်းဝင်ခွင့်များ လုပ်ငန်းစဉ်

အမျိုးသား မူလတန်းကျောင်း

နိုင်ငံတော်က တည်ထောင်ပြီး စီမံခန့်ခွဲသည့် မူလတန်းကျောင်း သို့မဟုတ် ဆရာ တက္ကသိုလ် သို့မဟုတ် အမျိုးသား တက္ကသိုလ်ရှိ ပညာရေးကောလိပ်တို့နှင့် ပေါင်းစည်းထားသော မူလတန်းကျောင်း။

အစိုးရ မူလတန်းကျောင်း

ဒေသန္တရ အစိုးရက တည်ထောင်ပြီး စီမံခန့်ခွဲသည့် မြူနီစီပယ် သို့မဟုတ် စီရင်စု မူလတန်းကျောင်း။

ပုဂ္ဂလိက မူလတန်းကျောင်း

ကော်ပိုရေးရှင်း သို့မဟုတ် လူတစ်ဦးက တည်ထောင်ပြီး စီမံခန့်ခွဲသည့် မူလတန်းကျောင်း။

• ကလေးများသည် တစ်နှစ်တာ၏ မတ်လ 1 ရက်မှစပြီး အသက် 6 နှစ်အရွယ်အထိ မူလတန်းကျောင်း တက်ရောက်ရမည်။ မူလတန်းကျောင်းပညာရေးသည် မဖြစ်မနေတက်ရပြီး အခမဲ့ ဖြစ်သည်။ မိမိတို့၏ ကလေးကို မူလတန်းကျောင်းသို့ စေလွှတ်ရန် ပျက်ကွက်သည့် မိဘက ဒဏ်ခတ်ခံရပါမည်။

ကိုရီးယား မူလတန်းကျောင်းသို့ ဝင်ခွင့်တွင် အောက်ပါ လုပ်ငန်းစဉ် ပါဝင်ပါသည်။

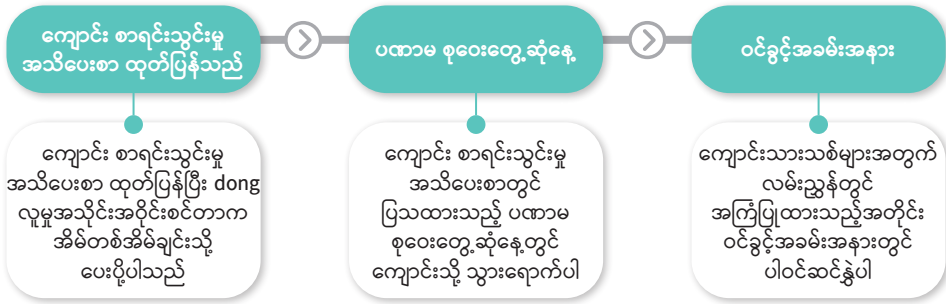

- ပုံမှန်အားဖြင့် ကျောင်းသားတစ်ဦးအတွက် ခွဲဝေသတ်မှတ်ပေးထားသည့် မူလတန်းကျောင်းသည် ကျောင်းသား၏ နေအိမ်နှင့်အနီးဆုံးရှိ ကျောင်း ဖြစ်ပါသည်။ သို့သော် ယဉ်ကျေးမှုစုံ မိသားစုမှ ကျောင်းသားသည် ယဉ်ကျေးမှုစုံ ကျောင်းသားများအတွက် သီးခြား စာသင်ခန်းရှိသည့် မူလတန်းကျောင်းတွင် စာရင်းသွင်းနိုင်ပါသည်။
- စာရင်းသွင်းမှုမှ ယာယီ ယာယီ လွတ်ငြိမ်းခွင့် အလို့ရှိသည့် သို့မဟုတ် အစောပိုင်း ဝင်ခွင့် ရှာဖွေနေသည့် ကျောင်းသားများသည် dong လူမှုအသိုင်းအဝိုင်း ဝန်ဆောင်မှုစင်တာ သို့မဟုတ် eup/myeon ရုံးသို့ သွားရောက်ပြီး လျှောက်လွှာဖောင်ကို ဖြည့်စွက်ရမည်။ ၎င်းကို တစ်နှစ်တာ၏ အောက်တိုဘာ 1 ရက်နှင့် ဒီဇင်ဘာ 31 ကြားတွင် ပြုလုပ်ရမည်။
- * စာရင်းသွင်းမှုမှ ယာယီ လွတ်ငြိမ်းခွင့်ရခြင်းနှင့် အစောပိုင်း စာရင်းသွင်းမှုကို မိဘက ရွေးချယ်သည့် ဆုံးဖြတ်ချက်ပေါ်မူတည်၍ စတင်ဆောင်ရွက်သွားပါမည်။ သို့ဖြစ်ပါ၍ မိဘသည် အဆိုပါ တောင်းဆိုမှု ပြုလုပ်ရန်၊ မပြုလုပ်ရန် မဆုံးဖြတ်ခင် အားသာချက်များနှင့် အားနည်းချက်များအကြောင်းကို ဂရုတစိုက် တွေးတောစဉ်းစားသင့်ပါသည်။

 ယဉ်ကျေးမှုစုံ ကျောင်းသား ဝင်ခွင့်

- ကလေးက တောင်ကိုရီးယားတွင် မမွေးဖွားခဲ့လျှင်ပင် ကျောင်း စာရင်းသွင်းမှု အသိပေးစာကို နိုင်ငံခြားသား မိဘများ၏ ကလေးများထံသို့ ထုတ်ပေးမည် မဟုတ်ပါ။ မိဘသည် တောင်ကိုရီးယားတွင် နေထိုင်ကြောင်း အထောက်အထားနှင့်အတူ အနီးဆုံးရှိ မူလတန်းကျောင်းသို့ သွားရောက်ပြီး ဝင်ခွင့်အကြံပေးနှင့် ဆွေးနွေးတိုင်ပင်ရမည်။
- မှတ်တမ်းမှတ်ရာ မရှိသော ရွှေ့ပြောင်းနေထိုင်သူ မိဘ၏ ကလေးသည်လည်း မူလတန်းကျောင်းတွင် စာရင်းသွင်းနိုင်ပါသည်။ မိဘသည် အိမ်ငှား သဘောတူညီချက် သို့မဟုတ် ကိုယ်ရေးကိုယ်တာ အထောက်အထား အာမခံချက် (ရပ်ကွက်၏ အာမခံချက်စာ) ကဲ့သို့ နေထိုင်ကြောင်းသက်သေအဖြစ် မြင်တွေ့နိုင်သည့် စာရွက်စာတမ်းနှင့် မွေးနေ့ကို ပြသသည့် စာရွက်စာတမ်းကို တင်ပြရပါမည်။



မူလတန်း
ကျောင်းသားဘဝ
သတင်းအချက်အလက်



အတန်းများ

- **အတန်းချိန်များ**- တစ်နေ့လျှင် အတန်း 4 တန်း သို့မဟုတ် 5 တန်း / တစ်တန်းသည် မိနစ် 40 ကြာပါသည်
- **အဖွဲ့အစည်းနှင့် လုပ်ဆောင်မှု**- ဘာသာရပ်များ၊ ဖန်တီးမှုအားကောင်းသော လက်တွေ့ လုပ်ဆောင်မှုများ



1~2 တန်း | ကိုရီးယားဘာသာ၊ သင်္ချာ၊ ပေါင်းစပ်သင်ရိုးညွှန်းတမ်း (မှန်ကန်သော နေထိုင်ခြင်း၊ အဓိပ္ပာယ်ရှိသော ဘဝ၊ ပျော်စရာ ဘဝ)

3~4 တန်း | ကိုရီးယားဘာသာ၊ လူ့အဖွဲ့အစည်း၊ သင်္ချာ၊ သိပ္ပံ၊ ရုပ်ပိုင်းဆိုင်ရာ ပညာရေး၊ ဂီတ၊ အနုပညာ၊ အင်္ဂလိပ်ဘာသာ

5~6 တန်း | ကိုရီးယား၊ ကိုယ်ကျင့်တရား၊ လူ့အဖွဲ့အစည်း၊ သင်္ချာ၊ သိပ္ပံ၊ အိမ်တွင်းလက်တွေ့၊ ရုပ်ပိုင်းဆိုင်ရာ ပညာရေး၊ ဂီတ၊ အနုပညာ၊ အင်္ဂလိပ်



လူမှုအသိုင်းအဝိုင်း ဘဝအတွက် လိုအပ်သည့် အခြေခံနေထိုင်ရေး အလေ့အထများကို ပျိုးထောင်ပေးပြီး တစ်ဦးချင်း၏ ပင်ကိုလက္ခဏာနှင့် အရည်အချင်းများကို လေ့လာ ဖော်ထုတ်ပါ။ ပြဋ္ဌာန်းစာအုပ်များ မရှိသည့် သင်ရိုးညွှန်းတမ်းပြင်ပ လုပ်ဆောင်ချက်များ။



ကျောင်းဆင်းပြီးနောက်ပိုင်း ပရိုဂရမ်

- ကျောင်းစီစဉ်မှုပေါ် အခြေခံ၍ ကာလတစ်ခုအထိ ကျောင်းသားများ ပါဝင်ဆင်နွှဲနိုင်သည့် ပုံမှန်အတန်းများနှင့်မတူသည့် ကျောင်း ပညာရေးဆိုင်ရာ လုပ်ဆောင်ချက်များ။
 - **ပစ်မှတ်**- ပါဝင်ဆင်နွှဲလိုသော မူလတန်းကျောင်းမှ ကျောင်းသား။
 - **နေရာ**- ကျောင်းနှင့် ဒေသန္တရ လူမှုအသိုင်းအဝိုင်းများရှိ မတူကွဲပြားသော အဆောက်အအုံများ။
 - **လုပ်ဆောင်မှုကာလနှင့် အချိန်**- ပညာသင်နှစ်ဝက်စာသင်ကာလအတွင်း ကျောင်းဆင်းပြီးနောက်ပိုင်း နာရီများ (တောင်းဆိုလာပါက ပရိုဂရမ်ကို စနေနေ့နှင့် နွေရာသီ/ဆောင်းရာသီ အားလပ်ရက်များတွင် ဖွင့်လှစ်သွားနိုင်ပါသည်)
 - **ပရိုဂရမ်**- ကျောင်း ဘာသာရပ်များနှင့် အထူးစွမ်းရည်များတွင် ပင်ကိုစွမ်းရည် တိုးမြှင့်မှု၊ ဒေသန္တရ လူမှုအသိုင်းအဝိုင်းနှင့် ညှိနှိုင်းဆောင်ရွက်မှု၊ ပရဟိတ သင်ကြားရေး လုပ်ဆောင်ချက်များ၊ စသည်ဖြင့်။
 - **သင်ယူလေ့လာမှု စီမံခန့်ခွဲရေး**- ကျောင်းသားများ၏ သင်ယူလေ့လာမှု လုပ်ငန်းစဉ်နှင့် ရလဒ်ကို ဖော်ပြပေးပြီး မိဘများက အတန်းများကို လာကြည့်ရန် ကျောင်းသို့ လာရောက်နိုင်သည်။
- * ပရိုဂရမ်နှင့် သင်ကြားချိန်များကို ကျောင်းတစ်ကျောင်းချင်းက ချမှတ်ထားသည့် သင်ကြားချိန်ဖြင့် သတ်မှတ်ထားသည်။ ပညာသင်နှစ်ဝက်စာသင်ကာလတစ်ခုချင်း၏ အစပိုင်းတွင် အသိပေးချက်ကို မိဘများထံသို့ ပေးပို့ပါမည်။ ပရိုဂရမ် လစဉ်ကြေးများ၊ လုပ်ဆောင်ချိန်များနှင့် ပံ့ပိုးပေးသည့် အကူအညီ အမျိုးအစားတို့ကို စစ်ကြည့်ပြီးနောက် မိဘများသည် လျှောက်လွှာကို ဖြည့်စွက်ပြီး ကျောင်းသို့ ပေးပို့ရပါမည် (နည်းလမ်းက ကျောင်းအလိုက် ကွဲပြားနိုင်ပါသည်)



ကျောင်းနေအရွယ် ကလေးစောင့်ရှောက်မှု (SACC)

- အထူးစာသင်ခန်းများတွင် ကျင်းပပြုလုပ်သည့် မူလတန်းကျောင်းသားများအတွက် ကလေးစောင့်ရှောက်မှု ပရိုဂရမ်ကို ကျောင်းဆင်းပြီးနောက်ပိုင်း နာရီများအတွင်း ကျောင်းက စီစဉ်သတ်မှတ်ပေးသည်။
- **ပစ်မှတ်**- မိဘနှစ်ဦးစလုံး အလုပ်လုပ်ရသည့် ဝင်ငွေနည်း မိဘများနှင့် မိဘတစ်ဦးတည်းရှိသော အိမ်ထောင်စုများကဲ့သို့ ကလေးထိန်း ဝန်ဆောင်မှုများ အလိုရှိသည့် မိသားစုများမှ မူလတန်း ကျောင်းသားများ။
- **စီမံခန့်ခွဲသူ**- ကျောင်းနေအရွယ် ကလေးသူငယ်စောင့်ရှောက်မှု ပရိုဂရမ်ကို လုပ်ဆောင်နေသည့် မူလတန်းကျောင်းသားများ။
- **အကူအညီ ဖော်ပြချက်**- လုပ်ဆောင်ချက်တစ်ခုချင်း (စာရေးခြင်း၊ စာဖတ်ခြင်း၊ စသည်ဖြင့်)၊ အုပ်စုလိုက် လုပ်ဆောင်ချက်များ (အထူး ပင်ကိုစွမ်းရည် ပရိုဂရမ်၊ စသည်ဖြင့်)
- **စီမံခန့်ခွဲချိန်များနှင့် ပရိုဂရမ်အတွက် အမည်စာရင်းပေးသွင်းနည်းသည်** ကျောင်းအခြေအနေနှင့် ကျောင်းတွင်းလိုလားမှုအဆင့်ပေါ် မူတည်ပါသည်။ နောက်ထပ် သတင်းအချက်အလက်အတွက် ကလေးစောင့်ရှောက်မှု ပရိုဂရမ်ကို စီမံခန့်ခွဲပေးသည့် မူလတန်းကျောင်း သို့မဟုတ် Government24(www.gov.kr) ဝဘ်ဆိုက် သို့ ဝင်ကြည့်ပါ။



3. အလယ်တန်းကျောင်းဝင်ခွင့်

အလယ်တန်းကျောင်းကျောင်းအမျိုးအစားများ

မည်သူက တက်ရောက်နိုင်ပါသလဲ။

ဝင်ခွင့်လက်ခံချိန်

အလယ်တန်းကျောင်းဝင်ခွင့်များလုပ်ငန်းစဉ်

အစိုးရအလယ်တန်းကျောင်း

ဒေသန္တရ အစိုးရက တည်ထောင်ပြီး စီမံခန့်ခွဲသည့် အလယ်တန်းကျောင်း

ပုဂ္ဂလိက အလယ်တန်းကျောင်း

ကော်ပိုရေးရှင်း သို့မဟုတ် လူတစ်ဦးက တည်ထောင်ပြီး စီမံခန့်ခွဲသည့် အလယ်တန်းကျောင်း။

အထူးပြုအလယ်တန်းကျောင်း

နိုင်ငံတကာ အလယ်တန်းကျောင်း
နိုင်ငံတကာ ကျွမ်းကျင်သူများ ပျိုးထောင်ပေးခြင်းအတွက် အထူးပြု အလယ်တန်းကျောင်း

အနုပညာနှင့် အားကစား အလယ်တန်းကျောင်း
အနုပညာနှင့် အားကစား စွမ်းရည်များ ပျိုးထောင်ပေးခြင်းအတွက် အထူးပြုအလယ်တန်းကျောင်း

သမားရိုးကျမဟုတ်သော အလယ်တန်းကျောင်း
လက်တွေ့ ပညာရေးနှင့် အခြား သမားရိုးကျမဟုတ်သော ပညာရေးပုံစံများအတွက် အထူးပြုအလယ်တန်းကျောင်း

- မူလတန်းကျောင်းမှ ကျောင်းပြီးသည့် သို့မဟုတ် တန်းတူညီသော ပညာရေး သင်ကြားခဲ့ရသည့် ယဉ်ကျေးမှုစုံ မိသားစု ကလေးသည် အလယ်တန်းကျောင်းတွင် စာရင်းသွင်းရပါမည်။
- အလယ်တန်းကျောင်းသို့ ဝင်ခွင့်ကို သာမန်အားဖြင့် မတ်လတွင် လက်ခံလေ့ရှိသည်။ ကျောင်းသားက ကျောင်းသင်ရိုးညွှန်းတမ်း ပြီးစီးတက်ရောက်ရာတွင် ပြဿနာတစ်စုံတစ်ရာမရှိပါက အလှည့်ကျအစီအစဉ်ဖြင့် ကျောင်းသားကို ဝင်ခွင့်ပြုပါမည်။
- အထူးပြုကျောင်းများ၏ ဝင်ခွင့်စနစ်နှင့် စုဆောင်းမှုကာလသည် မြူနီစီပယ်/စီရင်စုဆိုင်ရာ ပညာရေးရုံးအလိုက် ကွဲပြားနိုင်ပါသည်။ သို့ဖြစ်ပါ၍ မိဘများသည် အထူးပြု ကျောင်းကို မရွေးချယ်ခင် သတင်းအချက်အလက်ကို သေချာစစ်ဆေးသင့်ပါသည်။

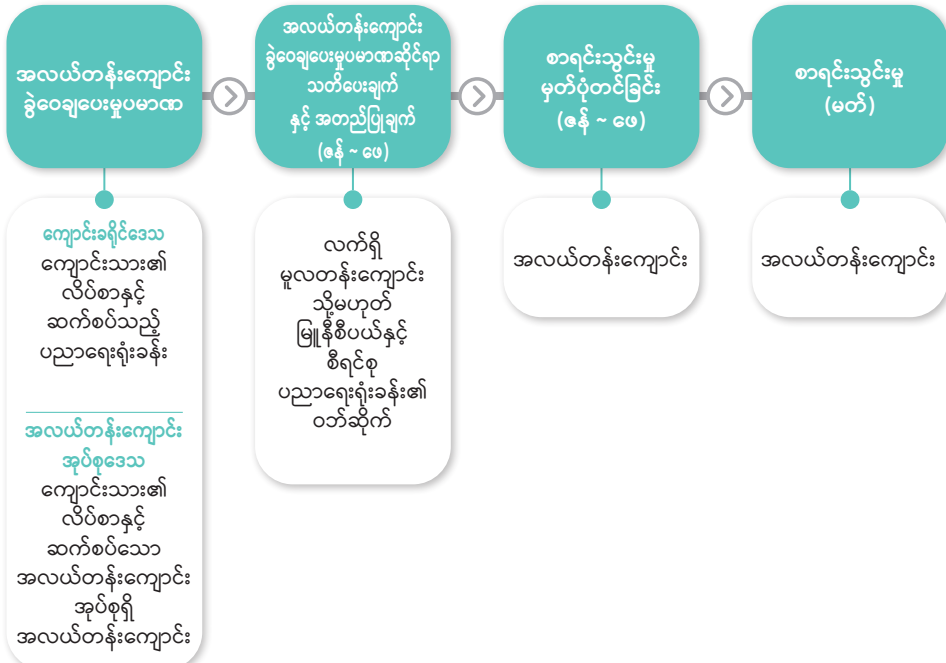



အလယ်တန်း
ကျောင်းသားဘဝ
သတင်း
အချက်အလက်



- ☑ မူလတန်းကျောင်းမှ 6 တန်း၏ ဒုတိယ ပညာသင်နှစ်ဝက်စာသင်ကာလ (အောက်တိုဘာ) တွင် မိဘသည် သူ သို့မဟုတ် သူမ၏ ကလေးအတွက် အလိုရှိသော အလယ်တန်းကျောင်းကို ရွေးချယ်ပြီး ကျောင်းခွဲဝေသတ်မှတ်မှု လျှောက်လွှာဖောင်ကို တင်ပြရပါသည်။
- ☑ အလယ်တန်းကျောင်း ခွဲဝေသတ်မှတ်မှုကို ဒေသနှင့် ကျောင်းခရိုင်တစ်ခုစီရှိ ထိစနစ်မှတစ်ဆင့် ပြီးစီးလုပ်ဆောင်ရပါသည်။ ဝေးကွာလွန်းခြင်း သို့မဟုတ် သွားလာရေး အဆင်မပြေခြင်းတို့ကြောင့် ကလေးအတွက် ကျောင်းသို့ အသွားအပြန်လုပ်ရန် ခက်ခဲမည့် ဒေသများတွင် ပညာရေးဌာနမှူးက ရွေးချယ်သည့် ဒေသမှနေ၍ ခွဲဝေသတ်မှတ်ပေးပါမည်။
- ☑ ယဉ်ကျေးမှုစုံ အိမ်ထောင်စုမှ ကလေး ဖြစ်ပါက ယဉ်ကျေးမှုစုံ ကျောင်းသားများအတွက် အထူး စာသင်ခန်းရှိသည့် အလယ်တန်းကျောင်းသို့ ဝင်ခွင့် ရနိုင်ပါသည်။



အတန်းများ

မူလတန်းကျောင်းကို အတန်းပိုင်ဆရာတစ်ဦးက သင်ကြားပေးသော်လည်း အလယ်တန်းကျောင်း သင်ကြားရေးသည် အတန်းပိုင်ဆရာ + ဘာသာရပ်အလိုက် ဆရာစနစ်ပေါ် အခြေခံပါသည်။

- အတန်းချိန်များ- တစ်နေ့လျှင် 6 နာရီ သို့မဟုတ် 7 နာရီ (တစ်တန်းလျှင် 45 ကြာသည်)
- အဆင့်သတ်မှတ်စနစ်- ရေးဖြေ အကဲဖြတ်ခြင်းနှင့် စွမ်းဆောင်ရည် အကဲဖြတ်ခြင်း
 - * လွတ်လပ်သော ပညာသင်နှစ်ဝက်စာသင်ကာလ ပရိုဂရမ်တွင် နှစ်ဝက် စာမေးပွဲများနှင့် နောက်ဆုံး စာမေးပွဲများကဲ့သို့ ရေးဖြေ အကဲဖြတ်မှု မရှိပါ။ ကျောင်းသားများ၏ သင်ယူလေ့လာမှုနှင့် တိုးတက်မှုကို လွယ်ကူချောမွေ့စေရန် လုပ်ငန်းစဉ်ဗဟိုပြု အကဲဖြတ်မှုများသာ ဆောင်ရွက်ပါသည်။
- ပညာသင်ကြားရေး လုပ်ငန်းစဉ်- ဘာသာရပ်များ + ဖန်တီးမှုအားကောင်းသော လက်တွေ့ လုပ်ဆောင်ချက်များ



ကိုရီးယားဘာသာ၊ လူ့အဖွဲ့အစည်း (သမိုင်းပါသည်)/လူ့ကျင့်ဝတ်များ၊ သင်္ချာ၊ သိပ္ပံ/နည်းပညာ၊ အိမ်/သတင်းအချက်အလက်၊ ရုပ်ပိုင်းဆိုင်ရာ ပညာရေး၊ အနုပညာ (ဂီတ/ပန်းချီ)၊ အင်္ဂလိပ်၊ စိတ်ကြိုက် ဘာသာရပ်များ (တရုတ် အက္ခရာများ၊ ပတ်ဝန်းကျင်၊ စကားပြောအဆင့် နိုင်ငံခြား ဘာသာစကား၊ ကျန်းမာရေး၊ အလုပ်အကိုင်များနှင့် သက်မွေးဝမ်းကျောင်း လမ်းကြောင်း)



လွတ်လပ်သော လှုပ်ရှားမှုများ၊ အသင်းအဖွဲ့ လှုပ်ရှားမှုများ၊ စေတနာ့ဝန်ထမ်း လှုပ်ရှားမှုများ၊ သက်မွေးဝမ်းကျောင်း လမ်းကြောင်း လှုပ်ရှားမှုများ



လွတ်လပ်သော ပညာသင်နှစ်ဝက်စာသင်ကာလ ပရိုဂရမ်

- ကျောင်းသား ပါဝင်ဆောင်ရွက်သည့် သင်ယူလေ့လာမှုနှင့် ကျောင်းသား၏ ပင်ကိုစွမ်းရည်များနှင့် အထိုပါရမီများကို ဖော်ထုတ်ပေးသည့် လက်တွေ့ လှုပ်ရှားမှုများစွာကို ဗဟိုပြုသည့် ပညာရေး သင်ရိုးညွှန်းတမ်းအတိုင်း ပို့ချပေးသော ပညာသင်နှစ်ဝက်စာသင်ကာလ 1 ကြိမ်ပါသည့် သို့မဟုတ် ပညာသင်နှစ်ဝက်စာသင်ကာလ 2 ကြိမ်ပါသည့် ပရိုဂရမ်တစ်ခု၊ ပရိုဂရမ်သည် ဗဟိုသုတနှင့် ယှဉ်ပြိုင်မှုအခြေပြု သင်ယူလေ့လာမှုကို ရှောင်ကြဉ်သည်။
- * လွတ်လပ်သော ပညာသင်နှစ်ဝက်စာသင်ကာလ လှုပ်ရှားမှုများ- သက်မွေးဝမ်းကျောင်း စူးစမ်းလေ့လာရေး လှုပ်ရှားမှုများ၊ ရွေးချယ်ထားသော အကြောင်းအရာအလိုက် လှုပ်ရှားမှုများ၊ အသင်းအဖွဲ့ လှုပ်ရှားမှုများ၊ အနုပညာနှင့် အားကစား လှုပ်ရှားမှုများ



4. အထက်တန်းကျောင်းဝင်ခွင့်



ပုံမှန်အထက်တန်းကျောင်း ပုံမှန် အထက်တန်းကျောင်းသည် အထက်တန်းကျောင်း၏ အတွေ့အများဆုံး အမျိုးအစားတစ်မျိုး ဖြစ်သည်						
အသေးစိတ်	အခြေခံ အလယ်တန်းကျောင်း ပညာရေးပြီးနောက် တက်ရောက်ရသည့် အလယ်တန်း ပညာရေး					
ဝင်ခွင့်များစနစ်	စံသတ်မှတ်ထားသည့်ဒေသများ၊ ထိစနစ်ကို သုံး၍ ကျောင်းမှတ်တမ်းများနှင့် ခွဲဝေသတ်မှတ်မှုဖြင့် ရွေးချယ်မှု စံသတ်မှတ်ထားသည့်ဒေသများ၊ ကျောင်းမှတ်တမ်းများသုံး၍ ကျောင်းတစ်ကျောင်းချင်းက ကျောင်းသားများကို ရွေးချယ်ပါသည်					
အထူးရည်ရွယ်ချက် အထက်တန်းကျောင်း အထူးနယ်ပယ်တွင် ပညာရေး ပို့ချပေးရန် ရည်ရွယ်ချက်ရှိသည့် အထက်တန်းကျောင်း						
အသေးစိတ်	နိုင်ငံခြားဘာသာစကား အထက်တန်းကျောင်း၊ နိုင်ငံခြားဘာသာစကား ကျွမ်းကျင်သည့် ပင်ကိုစွမ်းရည်များ ပျိုးထောင်ပေးခြင်း	နိုင်ငံတကာ အထက်တန်းကျောင်း၊ နိုင်ငံတကာရေးရာတွင် ကျွမ်းကျင်သူများ၏ လုပ်ကိုင်စွမ်းရည်များကို ပျိုးထောင်ပေးခြင်း	သိပ္ပံပညာတွင် ပင်ကိုစွမ်းရည်များ ပျိုးထောင်ပေးခြင်း	အနုပညာ အထက်တန်းကျောင်း၊ အနုပညာတွင် ပင်ကိုစွမ်းရည်များ ပျိုးထောင်ပေးခြင်း	အားကစားကျောင်း၊ အားကစားတွင် ပင်ကိုစွမ်းရည်များ ပျိုးထောင်ခြင်း	လုပ်ငန်းနယ်ပယ်များသည် လိုအပ်ချက်နှင့်အညီ ခွင့်ကုသော အထက်တန်းကျောင်း (ကျွမ်းကျင်မှုအလိုက် အထက်တန်းကျောင်း)၊ လုပ်ငန်းနယ်ပယ်၏ လိုအပ်ချက်များ ပြည့်စီရန် လိုအပ်ချက်နှင့်အညီ ခွင့်ကုသော ပညာရေး သင်ရိုးညွှန်းတမ်း
ဝင်ခွင့်များစနစ်	ကိုယ်တိုင်ဦးဆောင် သင်ယူလေ့လာမှု စနစ်ဖြင့် ကျောင်းတစ်ကျောင်းစီက ကျောင်းသားများကို ရွေးချယ်ပါသည် (ကျောင်းမှတ်တမ်းများ၊ တွေ့ဆုံမေးမြန်းမှုများ၊ စသည်ဖြင့်)			ကျောင်းမှတ်တမ်းများ၊ တွေ့ဆုံမေးမြန်းမှုများနှင့် လက်တွေ့ စာမေးပွဲတို့ဖြင့် ကျောင်းတစ်ကျောင်းစီက ကျောင်းသားများကို ရွေးချယ်ပါသည်		
အထူးပြု အထက်တန်းကျောင်း အထူးပြုသမားရိုးကျမဟုတ်သော အထက်တန်းကျောင်း၊ သဘာဝဘာဝအားဖြင့် သတ်မှတ်နေရာတွင် သင်ယူလေ့လာမှုကို လက်တွေ့ သင်ယူလေ့လာမှုတွင် အထူးပြုသည့် အထက်တန်းကျောင်း						
အသေးစိတ်	အထူးပြုသက်မွေးအထက်တန်းကျောင်း ကျောင်းပြီးသည့်နောက်တွင် အလုပ်အကိုင် ရှာဖွေနေသည့် ကျောင်းသားများအတွက် သက်မွေးအထက်တန်းကျောင်း			အထူးပြုသမားရိုးကျမဟုတ်သော အထက်တန်းကျောင်း သင်ယူလေ့လာမှုတွင် အထူးပြုသည့် အထက်တန်းကျောင်း		
ဝင်ခွင့်များစနစ်	ကျောင်းသားများကို ကျောင်းမှတ်တမ်းများနှင့် တွေ့ဆုံမေးမြန်းမှုဖြင့် ကျောင်းတစ်ကျောင်းစီက ရွေးချယ်ပါသည်			အထူးပြုသမားရိုးကျမဟုတ်သော အထက်တန်းကျောင်း သင်ယူလေ့လာမှုဖြင့် ကိုယ်ပိုင်ဆိုင်မှုဖြင့် စီမံခန့်ခွဲသည့် အထက်တန်းကျောင်းများ		
ကိုယ်ပိုင်ဆိုင်မှုအုပ်ချုပ်ခွင့်ရှိသော အထက်တန်းကျောင်းများ၊ မိမိတို့၏ သင်ရိုးညွှန်းတမ်းကို အတော်အတန် ကိုယ်ပိုင်ဆိုင်မှုဖြင့် စီမံခန့်ခွဲသည့် အထက်တန်းကျောင်းများ						
အသေးစိတ်	ကိုယ်ပိုင်ဆိုင်မှုအုပ်ချုပ်ခွင့်ရှိသော ပုဂ္ဂလိက အထက်တန်းကျောင်း ကျောင်းနှင့် သင်ရိုးညွှန်းတမ်းကို ကျောင်း၏ တည်ထောင်ချိန် ကိုယ်ပိုင်ဆိုင်မှုအရ အခြေခံ၍ ကိုယ်ပိုင်လွတ်လပ်စွာ စီမံပါသည်			ကိုယ်ပိုင်ဆိုင်မှုအုပ်ချုပ်ခွင့်ရှိသော အစိုးရ အထက်တန်းကျောင်း ကျောင်းနှင့် သင်ရိုးညွှန်းတမ်းကို ကိုယ်ပိုင်ဆိုင်မှုဖြင့် စီမံခန့်ခွဲသည်		
ဝင်ခွင့်များစနစ်	ဆိုးလ်ဒေသ၊ ပထမအဆင့် ရွေးချယ်မှုကို ထိစနစ်ဖြင့် ဆုံးဖြတ်သည်။ ဒုတိယအဆင့် ရွေးချယ်မှုကို တွေ့ဆုံမေးမြန်းမှုများဖြင့် ဆုံးဖြတ်သည် * Hana (ဟန်နာ) အထက်တန်းကျောင်း မပါဝင်ပါ အခြားဒေသများ ကိုယ်တိုင်ဦးဆောင် သင်ယူလေ့လာမှု စနစ်ဖြင့် ကျောင်းတစ်ကျောင်းစီက ကျောင်းသားများကို ရွေးချယ်ပါသည် (ကျောင်းမှတ်တမ်းများ၊ တွေ့ဆုံမေးမြန်းမှုများ၊ စသည်ဖြင့်)			စံသတ်မှတ်ထားသည့်ဒေသများ၊ ထိစနစ်ကို သုံး၍ ကျောင်းမှတ်တမ်းများနှင့် ခွဲဝေသတ်မှတ်မှုဖြင့် ရွေးချယ်မှု စံသတ်မှတ်ထားသည့်ဒေသများ၊ ကျောင်းမှတ်တမ်းများသုံး၍ ကျောင်းတစ်ကျောင်းချင်းက ကျောင်းသားများကို ရွေးချယ်ပါသည်		

* အသေးစိတ် အချက်အလက်ကို အထက်တန်းကျောင်း သတင်းအချက်အလက် ဝေဟင် (www.hischool.go.kr) တွင်နှင့် အထူးပြု အထက်တန်းကျောင်းနှင့် ကျွမ်းကျင်မှုများအလိုက် အထက်တန်းကျောင်း (www.hifive.go.kr) တို့တွင် ကြည့်ရှုနိုင်ပါသည်။

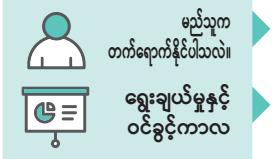

အလယ်တန်းကျောင်းမှ ကျောင်းပြီးသည့် သို့မဟုတ် အလားတူ ပညာရေး သင်ယူခဲ့ရသည့် ယဉ်ကျေးမှုစုံ မိသားစုမှ ကလေးသည် အထက်တန်းကျောင်းတွင် စာရင်းသွင်းနိုင်ပါသည်။

- အသေးစိတ် အချက်အလက်ကို မြူနီစီပယ်နှင့် စီရင်စုဆိုင်ရာ ပညာရေးရုံးခန်းများက စီစဉ်ထားသည့် “အထက်တန်းကျောင်း ဝင်ခွင့်ဆိုင်ရာ အခြေခံ အစီအစဉ်” တွင် မြင်တွေ့နိုင်ပါသည်။ (ဧပြီတွင် သတင်းအချက်အလက်ကို မြူနီစီပယ်နှင့် စီရင်စုဆိုင်ရာ ပညာရေးရုံးခန်းများ၏ ဝဘ်ဆိုက်များတွင် ထုတ်ပြန်သွားပါမည်)
- အထက်တန်းကျောင်းများသည် ပထမနှစ်ဝက်တွင် တစ်ကြိမ်နှင့် ဒုတိယနှစ်ဝက်တွင်တစ်ကြိမ်ဖြင့် တစ်နှစ်လျှင်နှစ်ကြိမ် ကျောင်းသားသစ်များ ရွေးချယ်စုဆောင်းပါသည်။

ပထမနှစ်ဝက်။

ပုံမှန်အထက်တန်းကျောင်းများ (အနုပညာနှင့် အားကစား)၊ အထူးရည်ရွယ်ချက် အထက်တန်းကျောင်းများ (သိပ္ပံ၊ အနုပညာ၊ အားကစားနှင့် ကျွမ်းကျင်မှု အထက်တန်းကျောင်း)

ဒုတိယနှစ်ဝက်။

ပုံမှန်အထက်တန်းကျောင်းများ (အနုပညာနှင့် အားကစားမပါ)၊ အထူးရည်ရွယ်ချက် အထက်တန်းကျောင်းများ (နိုင်ငံခြားဘာသာစကား / နိုင်ငံတကာ) နှင့် ကိုယ်ပိုင်ဆိုင်မှုအုပ်ချုပ်ခွင့်ရှိသော အထက်တန်းကျောင်းများ (အစိုးရနှင့် ပုဂ္ဂလိက) ကဲ့သို့ အထက်တန်းကျောင်းများသည် ပထမနှစ်ဝက်တွင် ကျောင်းသားများကို မရွေးချယ်ပါ။

- ဝင်ခွင့်စနစ်နှင့် လူသစ်ခေါ်ယူကာလသည် မြူနီစီပယ်/စီရင်စုပညာရေးရုံးခန်းအလိုက် ကွဲပြားပါသည်။ သို့ဖြစ်ပါ၍ မိသားစုသည် အထက်တန်းကျောင်းကို မရွေးချယ်ခင် သတင်းအချက်အလက်ကို သေချာစစ်ဆေးသင့်ပါသည်။



III

ကျောင်းပညာရေး အကူအညီ

1. ကျောင်းပညာရေးအတွက် ကြိုတင်ပြင်ဆင်ချိန်တွင် အကူအညီ



လေ့ကျင့်ထိပ်ပရိုဂရမ်
(မြန်မာစီပယ်နှင့်
စီရင်စုပညာရေးရုံးခန်း)

- ကိုရီးယား မူလတန်းကျောင်းနှင့် အလယ်တန်းကျောင်း တက်ရောက်ရန် သို့မဟုတ် ပြောင်းရွှေ့ရန် ကြိုပမ်းနေသည့် ယဉ်ကျေးမှုစုံကျောင်းသားများအတွက် ကိုရီးယား ကျောင်းသားဘဝ နေသားတကျဖြစ်ရေး ပရိုဂရမ်။

! လေ့ကျင့်ထိပ်ပရိုဂရမ် စီမံပေးမည့် ကျောင်းများ

မူလတန်းကျောင်း: မူလတန်းကျောင်းတွင် ပရိုဂရမ်ကို နေ့စဉ်ဘဝ ကိုရီးယား အပိုင်းနှင့် လေ့လာမှုအပိုင်းဟူ၍ ပိုင်းခြားထားသည်။

အလယ်တန်းကျောင်း: အလယ်တန်းကျောင်းတွင် ပရိုဂရမ်ကို ရွယ်တူများနှင့် စကားစမြည်ပြောဆိုနည်း အပိုင်းနှင့် လက်တွေ့ တွေ့ကြုံလေ့လာရေး လှုပ်ရှားမှုများအပေါ် အသားပေးသည့် ကျောင်းသားဘဝအပိုင်းသို့ နှစ်ပိုင်းခွဲထားသည်။

2. အထူး ကိုရီးယား ပညာရေးနှင့် ဘာသာရပ် သင်ယူလေ့လာမှု အကူအညီ



ကိုရီးယား ဘာသာစကား စာသင်ခန်းနှင့် ကိုရီးယား ဘာသာစကား သင်ခန်းစာများကို လည်ပတ်ကြည့်ရှုခြင်း
(မြန်မာစီပယ်နှင့် စီရင်စု ပညာရေးရုံးခန်း)

- ရွေးချယ်ထားသော ကျောင်းအချို့တွင် မြန်မာစီပယ်/စီရင်စုပညာရေးရုံးခန်းများသည် နိုင်ငံတွင်းသို့ မကြာသေးမီက ရောက်ရှိလာခဲ့ကြသည့် အခြေစိုက်ဝင်ရောက်ဆဲ လူငယ်များအတွက် အထူးကြပ်မတ် ကိုရီးယားဘာသာစကား သင်တန်းပေးရန် ရည်ရွယ်သည့် အထူးစာသင်ခန်း စီမံဆောင်ရွက်ပေးပါသည်။ ကိုရီးယားဘာသာစကား သင်ခန်းစာများကို သွားရောက်သင်ယူခြင်းအား ကိုရီးယားဘာသာစကား စာသင်ခန်းမရှိသည့် ကျောင်းများရှိ အခြေစိုက်ဝင်ရောက်ဆဲ လူငယ်များအတွက် ပံ့ပိုးပေးပါသည်။

မူကြို ကိုရီးယားဘာသာစကားမပြောသည့် နိုင်ငံခြားသား ကလေးများစွာရှိသည့် မူကြိုများတွင် သင်ရိုးညွှန်းတမ်းနှင့် ဆက်နွယ်နေသည့် ဆော့ကစားခြင်းကို ဗဟိုပြုသည့် ကိုရီးယား ဘာသာစကား သင်တန်းပေးမှု ပရိုဂရမ်ကို ပံ့ပိုးပေးပါသည်။

မူလတန်းနှင့် အလယ်တန်းကျောင်း: မူလတန်းနှင့် အလယ်တန်းကျောင်းများတွင် ပညာရေး ရုံးခန်းများသည် KSL (ဒုတိယမြောက် ဘာသာစကားအဖြစ် ကိုရီးယားဘာသာစကား) ပရိုဂရမ်များ - အထူးကြပ်မတ် ကိုရီးယား ဘာသာစကားနှင့် ယဉ်ကျေးမှု သင်တန်းပေးမှုအတွက် အထူး စာသင်ခန်းများကို စီမံခန့်ခွဲပါသည်။



တက္ကသိုလ် ကျောင်းသားများက လမ်းညွှန်ပေးခြင်း
(မြန်မာစီပယ်နှင့် စီရင်စုဆိုင်ရာ ပညာရေးရုံး၊ ကိုရီးယား ကျောင်းသား အကူအညီ ဖောင်ဒေးရှင်း)

- 1:1 တက္ကသိုလ် ကျောင်းသား (လမ်းညွှန်ပေးသူ) က ယဉ်ကျေးမှုစုံ ကျောင်းသား (လမ်းညွှန်ချက်ယူသူ) ထံသို့ ပံ့ပိုးပေးသည့် လမ်းညွှန်ရေး လှုပ်ရှားမှုများ။ လှုပ်ရှားမှုများတွင် ကျောင်းသားဘဝကို အသားတကျဖြစ်စေခြင်းနှင့် ကျောင်းဘာသာရပ်များကို လေ့လာခြင်း၊ သက်မွေးဝမ်းကျောင်း လမ်းကြောင်းများ၊ ယဉ်ကျေးမှုဆိုင်ရာ ဖလှယ်ရေး လှုပ်ရှားမှုများနှင့် စိတ်ခံစားချက်ဆိုင်ရာ အကူအညီ အကြံပေးဆွေးနွေးခြင်းတို့ ပါဝင်ပါသည်။



အရန် ဘာသာရပ် ပြဋ္ဌာန်းစာအုပ်များ ဖွံ့ဖြိုးတိုးတက်ရေးနှင့် ဖြန့်ဝေမှု
(ယဉ်ကျေးမှုစုံ ပညာရေးအတွက် နိုင်ငံသားစင်တာ)

- ယဉ်ကျေးမှုစုံ ကျောင်းသားများအား ၎င်းတို့၏ လေ့လာမှုများတွင် ကူညီပေးရန် ယဉ်ကျေးမှုစုံ ပညာရေးအတွက် အမျိုးသား စင်တာသည် ပြဋ္ဌာန်းစာအုပ်များတွင် အဓိက အယူအဆများကို ရှင်းပြပေးသည့် အရန် ပြဋ္ဌာန်းစာအုပ်များနှင့် နားလည်ရန်လွယ်သည့် ပုံစံဖြင့် အသုံးပြုသည့် ကိုရီးယားဘာသာစကား ဝေါဟာရတို့ကို ထောက်ပံ့ပေးပါသည်။ အရန် ပြဋ္ဌာန်းစာအုပ်များကို QR ကုဒ်များနှင့် ဗီဒီယို အကြောင်းအရာကဲ့သို့ မတူကွဲပြားသော မီဒီယာ ဖောမတ်များဖြင့် ပံ့ပိုးပေးပါသည်။

3. သက်မွေးဝမ်းကျောင်း ပညာရေးနှင့် စိတ်ခံစားချက်ဆိုင်ရာ အကူအညီ



ဘာသာစကားနှစ်မျိုးပြောခြင်း အကျိုးကျေးဇူးများကို အားပေးခြင်း (ယဉ်ကျေးမှုစုံ ပညာရေးအတွက် အမျိုးသားစင်တာ)

- ယဉ်ကျေးမှုစုံ ကျောင်းသားများကြား ဘာသာစကားနှစ်မျိုးပြောခြင်းကို အားပေးရန် ယဉ်ကျေးမှုစုံ ပညာရေးအတွက် အမျိုးသားစင်တာသည် ဘာသာစကားနှစ်မျိုးပါသော ပြဋ္ဌာန်းစာအုပ်များ (အီး-ဘွတ်ခ်များ) ကို ရေးဆွဲပေးပြီး ဝတ်နှင့် မိုဘိုင်းအက်ပ်များမှတစ်ဆင့် ဖြန့်ဝေပေးပါသည်။
- ယဉ်ကျေးမှုစုံ ကျောင်းသားများအား ဘာသာစကားနှစ်မျိုးပြောသူများ ဖြစ်လာစေရန်နှင့် ၎င်းတို့၏ မိမိကိုယ်ကို လေးစားမှုကို တိုးမြှင့်ရန် အမျိုးသား ဘာသာစကားနှစ်မျိုးပြောသော စကားပြော ပြိုင်ပွဲကို ပုံမှန်အားဖြင့် ကျင်းပပြုလုပ်ပါသည်။



သက်မွေးဝမ်းကျောင်း လမ်းကြောင်း အသိပညာပေးရေး ပရိုဂရမ်နှင့် လမ်းညွှန်ခြင်း (မြန်မာ့စီပယ်နှင့် စီရင်စု ပညာရေးရုံး၊ အဝေးမှ သက်မွေးဝမ်းကျောင်း လမ်းညွှန်ခြင်း)

- ယဉ်ကျေးမှုစုံ ကျောင်းသားများ၏ လိုအပ်ချက်များကို ထည့်တွက်သည့် ကျောင်းသား သက်မွေးဝမ်းကျောင်း လမ်းကြောင်း ပညာရေး ပရိုဂရမ်။

01	02	03
<p>[CareerNet သက်မွေးဝမ်းကျောင်း လမ်းကြောင်း အကြံပေးဆွေးနွေးခြင်း] - ယဉ်ကျေးမှုစုံ ကျောင်းသားများအတွက် အထူး အကြံပေးဆွေးနွေးခြင်းကို ရရှိနိုင်ပါသည်။</p>	<p>[CareerNet သက်မွေးဝမ်းကျောင်း စူးစမ်းရှာဖွေရေး ဗီဒီယိုများ] - "Star Like Jobs" ကဲ့သို့ သက်မွေးဝမ်းကျောင်း စူးစမ်းရှာဖွေရေး ပရိုဂရမ်သည် အလုပ်မျိုးစုံလုပ်နေသည့် ယဉ်ကျေးမှုစုံ နောက်ခံရှိသည့် လူများနှင့်ပတ်သက်ပြီး ဗီဒီယိုများ ထုတ်လုပ်ပေးပါသည်။ ဗီဒီယိုများကို တရုတ်နှင့် ဗီယက်နမ်ဘာသာစကားဖြင့် စာတန်းထိုးပေးထားပါသည်။</p>	<p>မိဘများအတွက် Dream Letter ဟုခေါ်သည့် သက်မွေးဝမ်းကျောင်း လမ်းကြောင်း သတင်းလွှာကို ဘာသာစကားမျိုးစုံ (အင်္ဂလိပ်၊ တရုတ်၊ ဗီယက်နမ်နှင့် ရုရှား) ဖြင့် ရနိုင်ပါသည်။ (သတင်းလွှာကို www.parents.go.kr တွင် ကြည့်ရှုနိုင်ပါသည်။)</p>

- နိုင်ငံသားဖြစ်မှု ရရှိပြီးနောက် တောင်ကိုရီးယားတွင် လုပ်ကိုင်နေသည့် ကျွမ်းကျင်သူများ သို့မဟုတ် ထူးချွန်သူများအား လမ်းညွှန်သူများအဖြစ် ရွေးချယ်သည့် အဝေးမှ ဗီဒီယို သက်မွေးဝမ်းကျောင်း လမ်းကြောင်း လမ်းညွှန်ရေး ပရိုဂရမ် (mentoring.career.go.kr)။ ယဉ်ကျေးမှုစုံ ကျောင်းသားများသာမကဘဲ ကျောင်းသားအားလုံးသည် ပရိုဂရမ်တွင် ပါဝင်ဆင်နွှဲနိုင်ပါသည်။

! မြို့တော်/စီရင်စုတစ်ခုစီသည် ၎င်းတို့၏ ကိုယ်ပိုင် သက်မွေးဝမ်းကျောင်း စူးစမ်းလေ့လာရေး စခန်းကို စီမံခန့်ခွဲပါသည်။ သို့ဖြစ်ပါ၍ နောက်ထပ်အချက်အလက်အတွက် မိဘများသည် သီးခြား မြို့တော် သို့မဟုတ် စီရင်စုအတွက် ပညာရေးရုံးခန်းသို့ ဆက်သွယ်သင့်ပါသည်။



ကျောင်းသားဘဝနှင့် စိတ်ခံစားချက်ဆိုင်ရာ အကူအညီ (မြန်မာ့စီပယ်နှင့် စီရင်စု ပညာရေးရုံး)

- ယဉ်ကျေးမှုစုံကျောင်းသားများအတွက် စိတ်ခံစားချက်နှင့် အပြုအမူဆိုင်ရာ ဖွံ့ဖြိုးတိုးတက်ရေးကို 'စိတ်ခံစားချက်ဆိုင်ရာနှင့် အပြုအမူဆိုင်ရာ ပင်ကိုလက္ခဏာများ ဆောင်ရွက်ရန်စာရင်း' ၏ ဘာသာစကားမျိုးစုံဗားရှင်း (ဘာသာစကား 10 မျိုး- တရုတ်၊ ဂျပန်၊ ဗီယက်နမ်၊ တဂါလော့၊ ရုရှား၊ မွန်ဂိုလီးယား၊ အာရဗစ်၊ ခမာ၊ ထိုင်း) ဖြင့် ထောက်ပံ့ပါသည်။
- ဒေသန္တရ လူမှုအသိုင်းအဝိုင်းများရှိ လူငယ်/ဆယ်ကျော်သက် အကူအညီ အေဂျင်စီများနှင့် မိတ်ဖက်မှုများဖြင့် စိတ်ခံစားချက်ဆိုင်ရာ အကူအညီ လိုအပ်သည့် ကျောင်းများရှိ ယဉ်ကျေးမှုစုံ ကျောင်းသားများအတွက် တိုးချဲ့ ပညာရှင် အကြံပေးဆွေးနွေးရေး ဝန်ဆောင်မှု။



IV

ပညာရေးဆိုင်ရာ အကူအညီ စနစ်

1. ပညာရေးဆိုင်ရာ စရိတ်စက အကူအညီ

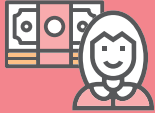

မူကြို ကျောင်းလခ အကူအညီ 助成金



ကလေးကျောင်းလခ



ကျောင်းဆင်းပြီးနောက်ပိုင်း ပရိုဂရမ် လစဉ်ကြေး

အသက်အရွယ်

အသက် 3-5 နှစ်

အကူအညီ ပမာဏ (တစ်လစာ KRW)



အမျိုးသားနှင့် အစိုးရ မူကြို 100,000



အမျိုးသားနှင့် အစိုးရ မူကြို 50,000



ပုဂ္ဂလိက မူကြို 280,000



ပုဂ္ဂလိက မူကြို 70,000

မတ်လ 1 ရက်၊ 2022 အရ



အကူအညီ ပမာဏသည် မြို့နှင့် စီရင်စုအလိုက် ကွဲပြားနိုင်သောကြောင့် မိဘများ (အုပ်ထိန်းသူများ) သည် ၎င်းတို့ လက်ခံရရှိနိုင်သည့် အကူအညီနှင့် ပတ်သက်ပြီး ပိုမိုတိကျသော သတင်းအချက်အလက်အတွက် လူမှုအသိုင်းအဝိုင်း စင်တာသို့ သွားရောက်သင့်ပါသည်။

- မူကြိုသို့ တက်ရောက်သည့် အသက် 3 နှစ်နှင့် 5 နှစ်ကြား ကလေးအားလုံးသည် ၎င်းတို့၏ မိဘ၏ ဝင်ငွေ ပမာဏများနှင့် မသက်ဆိုင်ဘဲ ကလေးကျောင်းလခ အကူအညီမှ အကျိုးခံစားခွင့် ခံစားပိုင်ခွင့်ရှိပါသည်။ သို့သော် အကူအညီကို မူလတန်းကျောင်းမတိုင်ခင် 3 နှစ်တာကာလအတွက်သာ ရနိုင်ပါမည်။
 - * နိုင်ငံခြားနိုင်ငံသားများဖြစ်သည့် ကလေးများသည် သတ်မှတ်ချက်မမီပါ (သို့သော် တရားရေးရာဝန်ကြီးသည် “တောင်ကိုရီးယားတွင် နေထိုင်နေသည့် နိုင်ငံခြားသားများအပေါ် ဆက်ဆံရေးဆိုင်ရာ မူဘောင် အက်ဥပဒေ” နှင့်အညီ ‘အထူး ကူညီသူများ’ အတွက် ကင်းလွတ်ခွင့် ပြုလုပ်ပေးနိုင်ပါသည်။)
- မူကြိုသို့ တက်ရောက်ပြီး အစောပိုင်းကလေးဘဝ ကျောင်းလခ လစဉ်ကြေး အကူအညီအတွက် သတ်မှတ်ချက်ပြည့်မီသည့် တရားဝင် အသိအမှတ်ပြုထားသော ဝင်ငွေနည်း အိမ်ထောင်စုများ (အခြေခံ အသက်မွေးဝမ်းကျောင်း အထောက်အပံ့ လက်ခံရရှိသူများ၊ အစိုးရ အကူအညီအတွက် အရည်အချင်းမမီသည့် ဝင်ငွေနည်းသူများ၊ မိဘတစ်ဦးတည်းရှိသော အိမ်ထောင်စုများ) မှ ကလေးများထံသို့ တစ်လလျှင် KRW 150,000 အထိ အပိုဆောင်း အကူအညီ*
 - * အစောပိုင်း ဝင်ခွင့်များနှင့် မူကြို စာရင်းသွင်းမှု စသည်ဖြင့်မှ ယာယီ ကင်းလွတ်ခွင့်ကဲ့သို့ အခြား အကူအညီ လက်ခံရရှိသည့် လူများ ပါဝင်ပါသည်။
- ကျောင်းလခ လစဉ်ကြေး အကူအညီအတွက် လျှောက်ထားရန် မိဘများ (အုပ်ထိန်းသူများ) သည် eup/myeon/dong လူမှုအသိုင်းအဝိုင်း စင်တာသို့ လာရောက်ရမည် သို့မဟုတ် Bokjiro ဝတ်ဆိုင် (www.bokjiro.go.kr) မှတစ်ဆင့် လျှောက်ထားရမည်။



ဝင်ငွေနည်းမိသားစုများမှ ကလေးများအတွက် ပညာရေးဆိုင်ရာ စရိတ်စက အကူအညီနှင့် ပညာရေးဆိုင်ရာ အကျိုးခံစားခွင့်များ

○ ပညာရေး အကျိုးခံစားခွင့် စနစ်သည် ဝင်ငွေနည်း မိသားစုများမှ ကလေးများထံသို့ ပညာရေး လှူငွေများအတွက် ပညာရေးဆိုင်ရာ စရိတ်စက အကူအညီနှင့် ထောက်ပံ့ကြေးများ ပံ့ပိုးပေးပါသည်။ မိဘများ (အုပ်ထိန်းသူများ) သည် ကျောင်းသား၏ လိပ်စာနှင့် ဆက်စပ်သည့် eup/myeon/dong လူမှုအသိုက်အဝန်း စင်တာများသို့ လည်ပတ်သွားရောက်ခြင်းဖြင့် အကျိုးခံစားခွင့်များကို လျှောက်ထားနိုင်ပါသည်။



ပညာရေးဆိုင်ရာ အကျိုးခံစားခွင့်များ



ပညာရေး အသုံးစရိတ်များ

သတ်မှတ်ချက်မီမှု

အခြေခံ အသက်မွေးဝမ်းကျောင်း အထောက်အပံ့ လက်ခံရရှိသူများ (အလယ်အလတ် ဝင်ငွေ၏ 50% အောက် ဝင်ငွေပမာဏများ)

အခြေခံ အသက်မွေးဝမ်းကျောင်း အထောက်အပံ့ လက်ခံရရှိသူများ၊ မိဘတစ်ဦးတည်းရှိသော အိမ်ထောင်စုများ၏ ကလေးများ၊ အစိုးရ အထောက်အပံ့အတွက် သတ်မှတ်ချက်မီသည့် ဝင်ငွေနည်းသူများ

အကူအညီ၏ ဖော်ပြချက်

ပညာရေးဆိုင်ရာ လှူငွေများအတွက် (မူလတန်း၊ အလယ်တန်း၊ အထက်တန်းကျောင်း) ထောက်ပံ့ကြေးများ

အထက်တန်းကျောင်း

ပြဋ္ဌာန်းစာအုပ် စရိတ်စကများ၊ ဝင်ကြေးနှင့် ကျောင်းလခ လစဉ်ကြေး (ကျောင်းသားက ကျောင်းတက်နေပါက အထက်တန်းကျောင်း အခမဲ့ ပညာရေး မပါဝင်ပါ)

ကျောင်းနေလယ်စာ အဖိုးအခ၊ ကျောင်းဆင်းချိန်ပြီးနောက် ကူပွန် ပရိုဂရမ်၊ အိုင်တီ အကူအညီ (PC၊ အင်တာနက် သုံးစွဲခ)၊ အထက်တန်းကျောင်းလခ (ဝင်ကြေးနှင့် ကျောင်းလခ လစဉ်ကြေး၊ ကျောင်းစီမံအုပ်ချုပ်ရေး အဖိုးအခ)၊ စသည်ဖြင့်။

လျှောက်ထားနည်း

နေထိုင်သည့်နေရာနှင့် ဆက်စပ်သည့် eup/myeon/dong လူမှုအသိုက်အဝိုင်း စင်တာသို့ ဝင်ကြည့်ပါ သို့မဟုတ် အွန်လိုင်းတွင် လျှောက်ထားပါ (PC သို့မဟုတ် မိုဘိုင်း)

BOKJIRO www.bokjiro.go.kr

ပညာရေး Fee One Click oneclick.moe.go.kr

* မိဘ ပူးတွဲ စစ်မှန်ကြောင်း အတည်ပြုမှု လက်မှတ် လိုအပ်သည်။

လိုအပ်သော စာရွက်စာတမ်းများ

လူမှုဖူလုံရေးအကျိုးခံစားခွင့်များအတွက် လျှောက်လွှာဖောင်၊ ဝင်ငွေနှင့် ပိုင်ဆိုင်မှု ကြေညာချက်ဖောင်၊ ပုဂ္ဂလိက ငွေကြေးဒေတာ ထုတ်ပြန်ချက်ဖောင်၊ ကိုယ်ပိုင် အထောက်အထား၊ စသည်ဖြင့်

* လိုအပ်သော ဖောင်များကို လူမှုအသိုက်အဝိုင်း စင်တာတွင် လာယူနိုင်ပါသည်။ အပိုဆောင်း စာရွက်စာတမ်းများကို လူမှုဖူလုံရေး အေဂျင်စီ အတည်ပြုချက်အပြင် ဝင်ငွေနှင့် ပိုင်ဆိုင်မှု စုံစမ်းစစ်ဆေးခြင်းအတွက် တောင်းဆိုနိုင်ပါသည်။

📞 စုံစမ်းစစ်ဆေးမှုများအတွက်

ကျန်းမာရေးနှင့် ဖူလုံရေး အကြံပေးစင်တာ 129

ပညာရေး အသုံးစရိတ်များအတွက် ဗဟိုအကြံပေးစင်တာ 1544-9654

Eup/myeon/dong လူမှုအသိုက်အဝိုင်း စင်တာ၊ ကျောင်းများနှင့် ပညာရေးရုံးခန်း

2. ကျောင်းသား၏ ကျောင်းသားဘဝအတွက် အကူအညီ



Wee အတန်း
(ကျောင်းအကြံပေးရုံး)

○ Wee အတန်းသည် ကျောင်းများနှင့် ပူးတွဲထားသည့် ကျောင်းသားအကြံပေးရုံး ဖြစ်သည်။ ၎င်းသည် တစ်ကိုယ်ရေ အခက်အခဲ ကြုံတွေ့နေရသည့် ကျောင်းသားများအတွက် ရောဂါရှာဖွေမှု၊ အကြံပေးခြင်းနှင့် ကုသမှု ပါဝင်သည့် တစ်နေရာတည်းတွင်အစုံပါသော ပေါင်းစည်းထားသော ဝန်ဆောင်မှုတစ်ခုကို ပံ့ပိုးပေးပါသည်။ ရုံးသည် ကျောင်းသားများအား အိမ်တွင် ပြဿနာများကို ဖြေရှင်းရန်၊ ၎င်းတို့၏ ကျောင်းသားဘဝတွင် အသားကျလာစေရန်နှင့် ကိုရီးယား လူ့အဖွဲ့အစည်းတွင် အလိုက်သင့်ပြုမှုနေထိုင်နိုင်စေရန် ကူညီပေးပါသည်။ ရုံးသည် ကျောင်းသားများ ရင်ဆိုင်တွေ့နေရသည့် သိမြင်မှု၊ စိတ်ခံစားချက်နှင့် အပြုအမူဆိုင်ရာ ပြဿနာအချို့ကို ပိုကောင်းစွာ နားလည်နိုင်ပြီး ၎င်းတို့ကို ရင်ဆိုင်ဖြေရှင်းရန် နည်းလမ်းများကို ရှာဖွေနိုင်စေပါသည်။

! Wee Class မပို့ချသည့် ကျောင်းများသည် Wee Center မှ လည်ပတ်သွားရောက်ခြင်း အကြံပေးဆွေးနွေးမှု ဝန်ဆောင်မှုအတွက် အမည်စာရင်းပေးသွင်းနိုင်သည်။ (ကျောင်းသားတစ်ဦးသည် စိတ်ခံစားချက်ဆိုင်ရာနှင့် စိတ်ပိုင်းဆိုင်ရာ အခက်အခဲများ ရင်ဆိုင်နေရသောအခါ ကျောင်းသားသည် Wee Class သို့ ဝင်ကြည့်ပြီး ဒေသခံ ကျွမ်းကျင်သူ အကြံပေးထံမှ အကူအညီ ရယူနိုင်ပါသည်။)



ယဉ်ကျေးမှုစုံ မိသားစု အကူအညီ စင်တာ

○ ယဉ်ကျေးမှုစုံ မိသားစုဝင် အကူအညီ စင်တာသည် မိသားစုဝင်များ (မိသားစု၊ လိင် တန်းတူညီမျှ၊ လူ့အခွင့်အရေးများ) ကြား ဆက်ဆံရေးကို တိုးတက်ကောင်းမွန်စေမည့် ပညာရေး၊ ကိုရီးယားဘာသာစကား ပညာရေး၊ အိမ်သို့လာသင်သော ပညာရေး၊ အကြံပေးဆွေးနွေးခြင်း၊ သတင်းအချက်အလက် ဝန်ဆောင်မှု၊ အခြေစိုက်ဝင်လာသူ အိမ်ထောင်ဖက်များနှင့်အတူ စကားပြန်နှင့် ဘာသာပြန်ဆိုမှု ဝန်ဆောင်မှုများနှင့် ကလေးများအတွက် ဘာသာစကား သင်ယူလေ့လာမှု ဝန်ဆောင်မှု ပံ့ပိုးပေးပါသည်။ နိုင်ငံအနှံ့အပြားတွင် စင်တာပေါင်း 228 ခု စီမံလည်ပတ်နေပါသည်။



Migrant Youth Foundation Rainbow Youth Center

○ Migrant Youth Foundation's Rainbow Youth Center သည် အခြေစိုက်ဝင်လာသူ လူငယ်များ (မြောက်ကိုရီးယားမှ ပြည်ပြေးလူငယ်၊ စာရွက်စာတမ်းမရှိသော အခြေစိုက်ဝင်လာသူ လူငယ်များ၊ ယဉ်ကျေးမှုစုံ လူငယ်များ) ကို ကူညီပေးသည့် အကျင့်စိတ်ဆိုင်ရာ ဖြစ်သည်။ စင်တာသည် အခြေစိုက်ဝင်လာသူ လူငယ်များအနေဖြင့် တောင်ကိုရီးယား လူ့အဖွဲ့အစည်းတွင် ပိုကောင်းစွာ အလိုက်သင့်ပြုမှုနေထိုင်နိုင်ပြီး ၎င်းတို့ကိုယ်တိုင်အတွက် လွတ်လပ်သော ဘဝ တည်ဆောက်ရန် ၎င်းတို့၏ သင်ယူလေ့လာရေးနှင့် စွမ်းရည် တိုးတက်နိုင်စေရန်အလို့ငှာ တောင်ကိုရီးယား လူ့အဖွဲ့အစည်း၊ ကိုရီးယား ဘာသာစကား သင်တန်းနှင့် လူမှုဆက်ဆံရေး တည်ဆောက်ရေး ပရိုဂရမ်ဆိုင်ရာ အခြေခံ သတင်းအချက်အလက်များပေးပါသည်။



Seoul OnDream Education Center

○ အခြေစိုက်ဝင်လာဆဲ လူငယ်များသည် ပညာသင်နှစ်လယ်တွင် နိုင်ငံသို့ ဝင်လာသည့် နိုင်ငံခြားသား အိမ်ထောင်ဖက်တစ်ဦး၏ ကလေးများ ဖြစ်သည်။ ၎င်းတို့သည် မကြာခဏဆိုသလို တောင်ကိုရီးယား ပညာရေးစနစ်၏ မျက်နှာပြင်တွင် ရှိနေတတ်ကြသည်။ Seoul OnDream Education Center သည် တောင်ကိုရီးယား လူ့အဖွဲ့အစည်းတွင် အလိုက်သင့်ဖြစ်စေရန် ကြိုးပမ်းရာတွင် ရင်ဆိုင်ရသည့် အခက်အခဲများ ပြေလျော့စေရန် ကြိုးပမ်းပါသည်။ စင်တာသည် ထိုကလေးများအတွက် ကိုရီးယား ဘာသာစကား သင်ခန်းစာများ၊ သက်မွေးဝမ်းကျောင်း အကြံဉာဏ်နှင့် အလုပ်အကိုင် ပညာရေးတို့ ပါဝင်သည့် အိတ်ဆွဲကျဖြစ်သော ပညာရေး ပရိုဂရမ် ပံ့ပိုးပေးသည်။

✓ ကိုရီးယား ဘာသာစကား သင်ခန်းစာများ၊ ကိုရီးယားလူမျိုး လူ့အဖွဲ့အစည်းကို နားလည်ခြင်း၊ အထူးဝန်ဆောင်မှု (ကိုရီးယား နိုင်ငံသားဖြစ်မှု ကြိုတင်ပြင်ဆင်ရေး အတန်း၊ အလုပ်အကိုင် လမ်းညွှန်ချက် အတန်း၊ အတွေ့တွေ့ ညီမျှရေး ဒီပလိုမာ ကြိုတင်ပြင်ဆင်ရေး အတန်း၊ အလယ်တန်းကျောင်း/အထက်တန်းကျောင်း၊ ကောလိပ်ဝင်ခွင့်စာမေးပွဲ ကြိုတင်ပြင်ဆင်ရေးအတန်း)၊ ယဉ်ကျေးမှု တွေ့ကြုံခြင်း၊ လမ်းညွှန်ခြင်း၊ အကြံပေးဝန်ဆောင်မှု၊ စသည်ဖြင့်။



Danuri ဖုန်းခေါ်စင်တာ

☎ 1577-1366

○ တစ်ကိုယ်ရေ အခက်အခဲ အကြံပေးခြင်းနှင့် အရေးပေါ် အကူအညီ၊ ဘာသာစကား ပြန်ဆိုမှု အကူအညီနှင့် လမ်းညွှန်မှု အခက်အခဲ အခါအခါ အကူအညီတို့ အပါအဝင် တောင်ကိုရီးယားတွင် နေထိုင်နေသော ယဉ်ကျေးမှုစုံ မိသားစုများ/အခြေစိုက်ဝင်လာသူ အမျိုးသမီးများအတွက် တောင်ကိုရီးယားတွင် နေထိုင်ခြင်းနှင့် ပတ်သက်ပြီး သတင်းအချက်အလက်ပေးအပ်သည့် ဝန်ဆောင်မှုတစ်ခု။

○ ဖုန်းခေါ်ဆိုသူများသည် ကျွမ်းကျင် အကြံပေးဆွေးနွေးသူများထံသို့ မိခင်ဘာသာစကား (ဘာသာစကား 13 မျိုးကို ထောက်ပံ့သည်) ဖြင့် ဆွေးနွေးခြင်းဖြင့် အကြံပေးခြင်းကို ရယူနိုင်ပါသည်။

* ကဏ္ဍအားလုံးကို လျှို့ဝှက်ထားမည်ဖြစ်ပြီး ခေါ်ဆိုသူ၏ အထောက်အထားကို ဝှက်ထားပါမည်။

အကူအညီ အမျိုးအစားများ

- အရေးပေါ် စွန့်ခွာရေး အဆောက်အအုံ
- ကိုယ်ထိလက်ရောက်ကျူးလွန်မှုနှင့် အရေးပေါ် အကူအညီ လှုပ်ရှားမှုများကြောင့်ဖြစ်သည့် ထိခိုက်နစ်နာမှုအတွက် အရေးပေါ် အကြံပေးဆွေးနွေးခြင်း
- တောင်ကိုရီးယားတွင် နေထိုင်ခြင်းနှင့် ပတ်သက်သော သတင်းအချက်အလက်
- စကားပြန်ဆိုမှုနှင့် လမ်း 3 သွယ် ခေါ်ဆိုမှု ဝန်ဆောင်မှု (ကိုရီးယား ရှေ့နေ အသင်းအဖွဲ့မှ တရားရေးရာ အကြံပေးခြင်း)



နောက်ဆက်တွဲ 1 ကျောင်းသားဘဝ (မူကြို) ဆိုင်ရာ ဝေါဟာရများ

* ဒေသနှင့် ကျောင်းပေါ်မူတည်၍ အခြားသော ဝေါဟာရကို အောက်ဖော်ပြပါအတွက် အစားထိုးအဖြစ် အသုံးပြုနိုင်ပါသည်။



အတွေ့များသော ဝေါဟာရများ

ဝေါဟာရ	ဖော်ပြချက်	မှတ်ချက်များ
စီမံခန့်ခွဲရေးရုံး	ကျောင်းလခနှင့် လှုပ်ရှားမှု လစဉ်ကြေးများကဲ့သို့ မူကြို ဘဏ္ဍာရေး၏ အသုံးစရိတ်နှင့် ဝင်ငွေဆိုင်ရာ အလုပ်တာဝန်များကို တွက်ချက်ပေးသည့် ရုံးခန်း	
ကျောင်းဘဏ်စနစ် (CSM)	(ကျောင်းဘဏ်စနစ်) မိမိတို့၏ ဘဏ်အကောင့်မှ ကျောင်းအကောင့်သို့ မိဘများ ပေးဆောင်ရသည့် ပညာရေး အသုံးစရိတ်များ (ဥပမာ၊ လေ့လာရေး ခရီး အသုံးစရိတ်များ) ကို အလိုအလျောက် လွှဲပြောင်းပေးသည့် စနစ်တစ်ခု	
ဝင်ခွင့်အခမ်းအနား	ကျောင်းသို့ ရောက်လာသည့် ကျောင်းသားသစ်များအတွက် ကျင်းပပေးသည့် အခမ်းအနား (မူကြို)	
မိဘများ	ကျောင်းသား (ကျောင်းသား) ၏ အုပ်ထိန်းသူဖြစ်ပြီး အများအားဖြင့် ဖခင် သို့မဟုတ် မိခင်ကို ရည်ညွှန်းလေ့ရှိသည်	
မိဘ-ဆရာ စုံညီတွေ့ဆုံမှု	ကလေး၏ ကျောင်းသားဘဝ (မူကြို) နှင့် ပညာရေးနှင့်ဆိုင်သော ကိစ္စရပ်များနှင့် ပတ်သက်ပြီး အတွေ့အမြင်များကို လှယ်ဖို့ မိဘများနှင့် ဆရာများကြား 1:1 (တစ်ဦးချင်း) တွေ့ဆုံမှု	
မိဘများဝင်ကြည့်နိုင်သော အတန်း	ကလေးများကို ကျောင်း (မူကြို) တွင် မည်သို့ သင်ကြားပေးနေပုံကို မျက်မြင်တွေ့နိုင်စေရန် မိဘများကို ဖိတ်ကြားသည့် အစီအစဉ်	
ကျောင်း သတင်းလွှာ	ပညာရေး လှုပ်ရှားမှုများနှင့် ဖြစ်စဉ် သတင်းအချက်အလက်အကြောင်း သတင်းအချက်အလက် ပါဝင်သည့် မိဘများထံသို့ ကျောင်း (မူကြို) က ပေးပို့သည့် သတင်းလွှာ	
အားလပ်ရက်	ပညာသင်နှစ်ဝက်စာသင်ကာလ သို့မဟုတ် ပညာသင်ကြားမှု ခေတ္တနားချိန်အတွက် ကျောင်းများ ပိတ်သောအခါ ပညာသင်နှစ်ပြီးနောက် ကာလ နွေရာသီအားလပ်ရက်များကို ပူးနွေးသော ရာသီအတွင်း စီစဉ်ပြီး အေးမြသော ရာသီ (ပညာသင်နှစ်အကုန် နွေရာသီ၊ ဆောင်းရာသီ၊ နွေဦး အားလပ်ရက်၊ စသည်ဖြင့်) အတွင်း ဆောင်းရာသီ အားလပ်ရက်များကို စီစဉ်ပါသည်	
ကျောင်းဖွင့်ပွဲအခမ်းအနား	ပုံမှန် အတန်းများ၏ စတင်ချိန်ကို မှတ်သားရန် အားလပ်ရက်ကာလပြီးနောက် ကျောင်း (မူကြို) က ကျင်းပသည့် အခမ်းအနား	
ဘွဲ့နှင့်သဘင် အခမ်းအနား	သတ်မှတ်ပြဋ္ဌာန်းထားသော သင်ရိုးညွှန်းတမ်းတစ်ခု ပြီးသည့်နောက် ကျောင်းသားတစ်ဦး (ကလေးများ) ကို ဘွဲ့လက်မှတ် ချီးမြှင့်သည့် အခမ်းအနား	မူကြို ပါဝင်သည်
ကျောင်းနေ့လယ်စာ	ကျောင်းများ (မူကြို) က ကျောင်းသားများ (ကလေးများ) ထံသို့ ပေးအပ်သည့် အစားအသောက်များ	
ကျောင်းဆင်းချိန်ပြီးနောက် လှုပ်ရှားမှုများ	ပုံမှန်အတန်းများပြီးချိန်နောက်ပိုင်းတွင် ပို့ချသည့် သင်ရိုးပြင်ပ လှုပ်ရှားမှုများနှင့် မူကြိုက ပို့ချသည့် ကျောင်းနေ အရွယ်ကလေးစောင့်ရှောက်မှု (SACC) ပရိုဂရမ်	
ကျောင်းဆင်းချိန်ပြီးနောက် ဆရာ	ကျောင်းဆင်းချိန်ပြီးနောက် လှုပ်ရှားမှုများ စီမံခန့်ခွဲပေးသည့် ဆရာ	
လေ့လာရေး ခရီး	ကျောင်းသားများ သွားရမည့်နေရာများတွင် ကျင်းပပြုလုပ်သည့် အတွေ့အကြုံကို အခြေခံသောနှင့် လက်တွေ့ လှုပ်ရှားမှုများဖြင့် ပညာရေးဆိုင်ရာ သင်ယူလေ့လာမှု။ ယခုလိုမျိုး သင်ယူလေ့လာမှု အမျိုးအစားသည် ကျောင်း၏ သင်ရိုးညွှန်းတမ်းတွင် အများအားဖြင့် ပါဝင်ပါသည် (မူကြို)။ (လက်တွေ့ လှုပ်ရှားမှုများ၏ ဥပမာများသည် တစ်တန်းလုံးက သွားရောက်လေ့လာသည့် လက်တွေ့ ခရီးစဉ်များ၊ အိုးလုပ်သည့် လှုပ်ရှားမှုများနှင့် စိုက်ပျိုးရေး ဘဝ အတွေ့အကြုံများ ဖြစ်သည်)	
ကျောင်းပြင်ပ လေ့လာရေး ခရီး	ကျောင်းအုပ်ကြီးထံမှ ကြိုတင် အတည်ပြုချက် ရယူပြီးနောက် ကျောင်းသားက လုပ်ဆောင်သည့် လက်တွေ့ သင်ယူလေ့လာမှု။ ပြင်ပကျောင်းလက်တွေ့ခရီးစဉ်များကို တစ်ခုချင်းစီစဉ်ပြီး သာမန်အားဖြင့် လက်တွေ့ခရီးစဉ်များ၊ ယဉ်ကျေးမှုဆိုင်ရာ အတွေ့အကြုံများနှင့် အလုပ် အတွေ့အကြုံ (ဥပမာ၊ ယဉ်ကျေးမှုဆိုင်ရာ စူးစမ်းလေ့လာမှု၊ တစ်ဆင့်ခံ ကန်ထရိုက်ခွဲထားသော သင်ယူလေ့လာမှု၊ မိသားစု ခရီးသွားမှု၊ ဆွေမျိုးဆီ လည်ပတ်ခြင်း၊ မိဘများအပေါ် သားသမီးတို့၏ တာဝန်၊ စသည်ဖြင့်) ကဲ့သို့ တိုက်ရိုက် ကြုံတွေ့ရေး လုပ်ဆောင်ချက်များ ပါဝင်ပါသည်။	
အားကစားနေ့	ကျောင်း (မူကြို) ၏ ကျောင်းသားများ (ကလေးများ) က အားကစားများကို အတူတကွ ကစားကြသည့် သတ်မှတ်နေ့	
ကျောင်းတည်ထောင်သည့်နေ့	ကျောင်းတည်ထောင်ခြင်းကို ဂုဏ်ပြုသည့် ကျောင်း (မူကြို) တစ်ကျောင်းစီ၏ အထူးသီးသန့် ပိတ်ရက်	
လိုအပ်လျှင် လိုအပ်သလိုပေးသော ပိတ်ရက်	ကျောင်းသားများက ကျောင်းသို့ လာရန် မလိုအပ်ဘဲ တစ်နေ့တာ သို့မဟုတ် တစ်နေ့တာ ကာလတစ်ခုအထိ အနားယူနိုင်သည့် ကျောင်း (မူကြို) က သတ်မှတ်ပေးထားသည့်	

ဝေါဟာရ	ဖော်ပြချက်	မှတ်ချက်များ
မိဘများ၏ အထွေထွေ တွေ့ဆုံမှု	ကျောင်းတွင် ပညာရေးဆိုင်ရာ လှုပ်ရှားမှုများနှင့် ပတ်သက်ပြီး အကျဉ်းချုပ်ပြောပြရန် ကျောင်းက မိဘများကို ဖိတ်ခေါ်သည့် တွေ့ဆုံမှု။ ထို့နောက် မိဘများသည် ကျောင်း လုပ်ဆောင်မှုနှင့် ပတ်သက်သော ကိစ္စရပ်များကို ဆွေးနွေးပေးပါသည် (သင်ရိုးညွှန်းတမ်း ရှင်းပြချက် ကဏ္ဍ)	
စွမ်းရည်၊ အစွမ်းအစ ဖွံ့ဖြိုးတိုးတက်ရေး တန်ဖိုးဖြတ်မှု (မိဘ စိတ်ကျေနပ်မှု စစ်တမ်း)	ကျောင်း (မူကြို) ၏ ဆရာများ၊ ကျောင်းအုပ်ကြီးနှင့် ဒုက္ခကျောင်းအုပ်ကြီး၏ အွန်လိုင်း စိတ်ကျေနပ်မှု စစ်တမ်းတစ်ခု	
ကျောင်း (မူကြို) စီမံခန့်ခွဲရေး ကော်မတီ	ပညာရေးဆိုင်ရာ လှုပ်ရှားမှုများနှင့် ပတ်သက်သည့် ကိစ္စရပ်များကို သုံးသပ်ပြီး တိုင်ပင်ဆွေးနွေးသည့် ကျောင်းဆရာများနှင့် မိဘများကို ကိုယ်စားပြုသည့် လူပုဂ္ဂိုလ်များ ပါဝင်သည့် အကြံပေးအဖွဲ့	
ရက်သတ္တပတ်	တနင်္လာမှ တနင်္ဂနွေအထိ ကာလ	
ပညာသင်နှစ်ဝက်စာသင်ကာလ	ကျောင်းစာနှင့် တက်ရောက်မှုအတွက် တစ်နှစ်တာ၏ ကာလ တစ်နှစ်တာကို မတ်လမှ ဩဂုတ်လနှင့် စက်တင်ဘာလမှ ဖေဖော်ဝါရီလဟူ၍ ပညာသင်နှစ်ဝက်စာသင်ကာလ နှစ်ပိုင်းအဖြစ်သို့ အများအားဖြင့် ပိုင်းခြားသည်	
ပြောင်းရွှေ့ခြင်း	ပညာဆက်သင်ရန်အလို့ငှာ လက်ရှိကျောင်းမှ ကျောင်းနောက်တစ်ကျောင်းသို့ ပြောင်းရွှေ့ခြင်း	
ကျောင်း (မူကြို) မှတ်တမ်းစာ	ကျောင်း (မူကြို) တွင် ကျောင်းသားတစ်ဦး၏ အလုံးစုံ စွမ်းဆောင်ရည်နှင့် ကျောင်းသားတစ်ဦး၏ ကာယ၊ ဉာဏ၊ စိတ်နှင့် လူမှုရေး ဖွံ့ဖြိုးတိုးတက်မှု၏ တိုးတက်မှုအဆင့်ကို ခြေရာခံသည့် စာရွက်စာတမ်းတစ်ခု	မူကြို ပါဝင်သည်
ပျက်ကွက်မှု လွတ်ငြိမ်းခွင့်ရခြင်း	မင်္ဂလာဆောင်၊ နာရေး၊ မိသားစု လေ့လာရေး ခရီး သို့မဟုတ် ကူးစက်တတ်သော ရောဂါများကဲ့သို့ မိသားစုရေးရာကြောင့် ကျောင်းမှ လွတ်ငြိမ်းခွင့်ရခြင်း။	
အပတ်စဉ် သတင်းလွှာ	အတန်း အချိန်ဇယား၊ ကြိုတင်ပြင်ဆင်ရေး ကိရိယာများ၊ ကျောင်းပွဲများ၊ အတန်းပိုင်ဆရာများထံမှ အမှာစကားများဆိုင်ရာ အပတ်စဉ် သတင်းအချက်အလက် ပံ့ပိုးပေးသည့် သတင်းလွှာ	
ကိုယ်ရေး အချက်အလက် အသုံးပြုရန်အတွက် သဘောတူညီချက် ဖောင်	စီစဉ်ကျင်းပနေသော ကျောင်း (မူကြို) လှုပ်ရှားမှုများအတွက် ကျောင်းသား၏ ကိုယ်ရေး အချက်အလက် အသုံးပြုမှုအတွက် မိဘများထံမှ အတည်ပြုချက် ရယူခြင်းအတွက် စာရွက်စာတမ်း	
ရုပ်ပိုင်းဆိုင်ရာ ဖွံ့ဖြိုးတိုးတက်ရေး စာမေးပွဲ	အရပ်အမြင့်၊ ကိုယ်အလေးချိန်၊ စသည်ဖြင့် အတိုင်းအတာများ ရယူခြင်းဖြင့် ကျောင်းသားများ၏ ရုပ်ပိုင်းဆိုင်ရာ ဖွံ့ဖြိုးတိုးတက်ရေးနှင့် ကျန်းမာရေးကို စောင့်ကြည့်သည့် စာမေးပွဲ	
ကျောင်းအနုပညာပွဲတော်	ပြပွဲများ၊ တင်ဆက်ဖျော်ဖြေမှုများနှင့် ပြိုင်ပွဲများ ခင်းကျင်းပြသသည့် ကျောင်း (မူကြို) ပွဲ	
ကျောင်းပိတ်ပွဲ အခမ်းအနား	ပညာသင်နှစ် ပြီးဆုံးကြောင်း မှတ်သားရန် ကျောင်း (မူကြို) တွင် ကျင်းပသည့် အခမ်းအနား။	
ဘာသာရပ်	ကျောင်းတွင် သင်ကြားသည့် ဘာသာရပ်	
ပြဋ္ဌာန်းစာအုပ်	ဘာသာရပ်တစ်ခု သင်ကြားခြင်းအတွက် အသုံးပြုသည့် ပြဋ္ဌာန်းစာအုပ်	
စွမ်းဆောင်ရည် အကဲဖြတ်မှု	ကျောင်းသားက လုပ်ဆောင်သည့် တာဝန် သို့မဟုတ် ထိုတာဝန်ကို ဆောင်ရွက်ရန် ကျောင်းသားက အသုံးပြုသည့် လုပ်ငန်းစဉ်၏ ရလဒ်ကို စစ်ဆေးရန် နည်းလမ်းများစွာ (စာစီစာကုံး၊ ဆွေးနွေးမှု၊ စမ်းသပ်ဆောင်ရွက်ချက်၊ လက်တွေ့၊ စောင့်ကြည့်လေ့လာမှု၊ ကိုယ်တိုင် အကဲဖြတ်မှု၊ အချင်းချင်း အကဲဖြတ်မှု၊ စသည်ဖြင့်) ပါဝင်သည့် အကဲဖြတ်မှု လုပ်ငန်းစဉ်တစ်ခု။ အဓိက ပန်းတိုင်သည် ဗဟုသုတ၊ စွမ်းရည်များ၊ သဘောထားများ၊ စသည်ဖြင့်တို့ သို့မိုးရရှိမှုကို စစ်ဆေးရန် ဖြစ်သည်။	
ဖန်တီးမှုအားကောင်းသော လက်တွေ့ လုပ်ဆောင်ချက်	သင်ရိုးပြင်ပ လှုပ်ရှားမှုများတွင် လွတ်လပ်သော လှုပ်ရှားမှုများ၊ အဖွဲ့လိုက် လှုပ်ရှားမှုများ၊ စေတနာ့ဝန်ထမ်း လှုပ်ရှားမှုများနှင့် သက်မွေးဝမ်းကျောင်း လှုပ်ရှားမှုများဆိုင်ရာ ကဏ္ဍလေးခု ပါဝင်သည်။	
ကိုယ်တိုင် အဆင်ပြေသလို သင်ယူလေ့လာမှု	ကျောင်းသားက သူ သို့မဟုတ် သူမ၏ စိတ်ဆန္ဒအရ သင်ယူလေ့လာမှု လုပ်ငန်းစဉ်တစ်ခုလုံးနှင့် ပတ်သက်ပြီး ဆုံးဖြတ်ချက်များ ပြုလုပ်နိုင်သည့် သင်ယူလေ့လာမှု ပုံစံတစ်ခု။ ကျောင်းသားသည် သင်ယူချိန်ကို ဆုံးဖြတ်ပေးသည်။ သင်ယူလေ့လာမှု ရည်ရွယ်ချက်များ သတ်မှတ်ပေးသည်။ ပရိုဂရမ်ကို ရွေးချယ်ပေးသည်။ ထို့အပြင် သင်ယူလေ့လာမှု ရလဒ်များကို အကဲဖြတ်ပေးသည်။	
ကျောင်းသားကောင်စီ	ကိုယ်ပိုင်ဆုံးဖြတ်ခွင့်ရှိသော အဖွဲ့အစည်း သို့မဟုတ် ကျောင်းသားဘဝနှင့် ပတ်သက်ပြီး ထင်မြင်ချက်များ စုဆောင်းရန်နှင့် ဆွေးနွေးမှုများ ပြုလုပ်ရန်နှင့် ဆုံးဖြတ်ချက်များ ပြည့်မီရန်အပြင် ဆုံးဖြတ်ချက်များအတိုင်း ဖော်ဆောင်ရန် ကျောင်းသားအဖွဲ့၏ ကိုယ်စားလှယ်များကို စုဝေးခြင်း	မူကြို မပါဝင်ပါ
စေတနာ့ဝန်ထမ်း လှုပ်ရှားမှု	လူမှုအသိုင်းအဝိုင်း၏ အကျိုးခံစားခွင့်အတွက် ကျောင်းသားတစ်ဦးချင်း သို့မဟုတ် ကျောင်းက ပံ့ပိုးသည့် စေတနာ့ဝန်ထမ်း အလုပ်။	



နောက်ဆက်တွဲ 1

ကျောင်းသားဘဝ (မူကြို) ဆိုင်ရာ ဝေါဟာရများ

ဝေါဟာရ	ဖော်ပြချက်	မှတ်ချက်များ
ကျောင်းသတ်ပေးစာ	ဆရာက မိဘများကို သိစေလိုသည့် ကျောင်း သို့မဟုတ် အတန်းနှင့် ပတ်သက်သော အမှာစကားများ ပါဝင်သည့် ကျောင်းသား၏ မှတ်စုစာအုပ်တွင် မှတ်တမ်းတင်ထားသည့် အသိပေးစာ (အများအားဖြင့် အတန်းပိုင်ဆရာက ကြေညာပေးသည်)	
အတန်း ကိုယ်စားလှယ် ရွေးချယ်မှု	အတန်း ကိုယ်စားလှယ်များ ရွေးရန် အတန်းတွင် ပြုလုပ်သည့် ရွေးချယ်မှု (အတန်းဥက္ကဋ္ဌ၊ ဒုဥက္ကဋ္ဌ)။	
ကျောင်းခရီးစဉ်	အတန်းပိုင်ဆရာက ပူးတွဲလိုက်ပါသည့် ညအိပ်ခရီးစဉ်။ အဆိုပါခရီးစဉ်များအတွက် ကျောင်းသားများသည် သဘာဝနှင့် ယဉ်ကျေးမှုကို ဖြစ်တွေ့ခံစားရပြီး အခြား လက်တွေ့ သင်ယူလေ့လာမှု အတွေ့အကြုံများ ကြုံတွေ့ရပါသည်။	
အပတ်စဉ် တာဝန် (အတန်းလက်ထောက်)	အတန်းအဖွဲ့ဝင်များက သတ်မှတ်သည့်နေ့တွင် အတန်းဖော်များအတွက် ဝန်ဆောင်မှု စေတနာအလျောက်ပေးသည့် လူ	မူကြို မပါဝင်ပါ
အတန်း အစည်းအဝေး	အများအားဖြင့် ကျောင်းက သတ်မှတ်သည့် ကျောင်းချိန်များအတွင်း ကျင်းပလေ့ရှိသည့် အတန်းအဖွဲ့ဝင်များ၏ အစည်းအဝေး။	
စာကြည့်တိုက်ကတ်	ကျောင်းစာကြည့်တိုက်မှ စာအုပ်များ ချေးငှားခြင်းအတွက် အသုံးပြုသည့် ကတ်	
ကျောင်းရဲအရာရှိ	မိဘများနှင့် ကျောင်းသားများအတွက် ကျောင်းတွင်း အကြမ်းဖက်မှု အသိပညာပေးရေး ပို့ချပေးသည့် ကျောင်းက တာဝန်ပေးထားကာ ကျောင်းတွင် အကြမ်းဖက်မှုကို ကြိုတင်ကာကွယ်ခြင်းနှင့် ရပ်တန့်ခြင်းအတွက် တာဝန်ရှိသည့် ရဲအရာရှိ။	

မူကြိုကျောင်းသားဘဝ

ဝေါဟာရ	ဖော်ပြချက်
မူကြို	ကလေး မူကြိုစတင်သည့် အသက် 3 နှစ်နှင့် ကလေး မူလတန်းကျောင်း စာရင်းမသွင်းခင် နောက်ဆုံးနှစ်ဖြစ်သည့် အသက် 5 နှစ်ကြား ကလေးငယ်။
တက်ရောက်မှု	တစ်နေ့တာအတွက် ပညာရေးကို စတင်သင်ကြားရန် မူကြိုသို့သွားသည့် မူကြိုကလေး။
ကျောင်းဆင်းချိန်	မူကြိုကလေးက မူကြိုတွင် သူ၏ ပညာရေးလှုပ်ရှားမှုများ အပြီးသတ်ခြင်းနှင့် အိမ်ပြန်ခြင်းလုပ်ရပ်။
လုပ်ဆောင်ချက်	မူကြိုအတွင်း သို့မဟုတ် ပြင်ပတွင် ပြုလုပ်သည့် လွတ်လပ်သော လှုပ်ရှားမှု။ မူကြိုကလေးသည် သူ သို့မဟုတ် သူမ စိတ်ဝင်စားသည့်အရာပေါ်မူတည်၍ လှုပ်ရှားမှုကို ရွေးချယ်သည်။
နံနက်ခင်း၊ ညနေခင်း၊ တစ်နေ့တာ ကလေးထိန်းခြင်း	ကလေးထိန်းပေးရန် အကူအညီလိုအပ်နေသည့် အလုပ်နှစ်မျိုး လုပ်ရသော မိဘများ သို့မဟုတ် မိဘတစ်ဦးတည်းရှိသော မိဘများ၏ လကေးများထံ ပေးအပ်သည့် ကလေးထိန်း ဝန်ဆောင်မှု။ ကျောင်းဆင်းပြီးနောက်ပိုင်း ပရိုဂရမ် ပုံစံတစ်ခုအဖြစ် ဝန်ဆောင်မှုကို နံနက်ခင်း၊ ညနေခင်း သို့မဟုတ် တစ်နေ့တာလုံးတွင် ရရှိနိုင်ပါသည် (ဝန်ဆောင်မှုအချိန်သည် မူကြိုတစ်ခုနှင့်တစ်ခု မတူနိုင်ပါ)။
ကျောင်းအုပ်ကြီး	မူကြို၏ အလုံးစုံ စီမံခန့်ခွဲမှုနှင့် ကြီးကြပ်ကွပ်ကဲမှုကို တာဝန်ခံရသည့်လူ။
ဒုဥက္ကဋ္ဌ	ကျောင်းအုပ်ကြီးကို ကူညီပေးပြီး မူကြို လုပ်ဆောင်မှုအတွက် အကူအညီပေးသည့် အလယ်အလတ်အဆင့် မန်နေဂျာ။
ပြီးစီးမှု အခမ်းအနား	မူကြိုကျောင်းပညာသင်နှစ် ကုန်ဆုံးသွားချိန်တွင် ကျင်းပသည့် အခမ်းအနား။ အသက် 3 နှစ်မှ 4 နှစ်အရွယ်နှင့် သက်ဆိုင်သည်။
မူကြိုကျောင်းလခ	ကလေး၏ အစောပိုင်း ပညာရေးအတွက် မိဘက ကျခံရသည့် ကျောင်းလခနှင့် အခြား စရိတ်စကများကဲ့သို့ ပညာရေး စရိတ်စကများ။
ဝင်ခွင့်များ	မူကြိုမတက်ခင် ကလေးနှင့် မိဘများက ဖြတ်သန်းရမည့် အဆင့်ဆင့်များ (လျှောက်လွှာ၊ ထိစနစ်၊ မှတ်ပုံတင်ခြင်း)။
အသားကျအောင်လုပ်ခြင်း	(အသားကျအောင်လုပ်ခြင်း) ကျောင်းသားသစ်များ၏ မိဘများအား မူကြို ပညာရေး လုပ်ငန်းစဉ်နှင့် ဖြစ်စဉ်များဆိုင်ရာ ရှင်းလင်းတင်ပြမှုသည့်နေ့တွင် မူကြိုသို့ ဖိတ်ခေါ်သည့်နေ့။
မူကြို ကျန်းမာရေး စစ်ဆေးမှု	အသက် 4 လမှ လ 60 အရွယ် ကလေးငယ်များ၏ ကာယ ကျန်းမာရေးကို စစ်ဆေးသည့် ဆေးဘက်ဆိုင်ရာ စစ်ဆေးမှု။
အထူး ပရိုဂရမ်	အထူး ပရိုဂရမ်သည် အကျိုးခံစားခွင့် ဥပဒေပေါ် အခြေခံ၍ ပြင်ပ ဆရာများကို အသုံးပြုသည့် ကျောင်းဆင်းပြီးနောက်ပိုင်း ပရိုဂရမ် ဖြစ်သည်။



မူလတန်းကျောင်းသားဘဝ

ဝေါဟာရ	ဖော်ပြချက်
ကျောင်းသား ရီပိုကတ်	ပညာသင်နှစ်ဝက်စာသင်ကာလအကုန်တွင် ဖြန့်ဝေပေးသည့် ကျောင်းသား ရီပိုကတ်သည် ကျောင်းရှိ ကျောင်းသား၏ အလုံးစုံစွမ်းဆောင်ရည် မှတ်တမ်း (တက်ရောက်မှု၊ ပညာရေး အောင်မြင်မှု၊ စသည်ဖြင့်) တစ်ခု ဖြစ်သည်။
ကျန်းမာရေး စစ်ဆေးမှု	ကျောင်းက သတ်မှတ်ထားသည့် ဆေးရုံတွင် ဖျားနာမှုအတွက် ကြိုတင်ကာကွယ်ရန်/စစ်ဆေးရန် ပထမတန်းနှင့် စတုတ္ထတန်းကျောင်းသားများအား ပေးအပ်သည့် ခန္ဓာကိုယ် စစ်ဆေးမှု။
သွားဘက်ဆိုင်ရာ စစ်ဆေးမှု	သွားဘက်ဆိုင်ရာ ပြဿနာများကို ကြိုတင်ကာကွယ်/စစ်ဆေးရန် ကျောင်းက သတ်မှတ်သည့် သွားဆရာဝန်ဆေးခန်းတွင် ဒုတိယတန်း၊ တတိယတန်း၊ ပဉ္စမတန်းနှင့် ဆဋ္ဌမတန်း ကျောင်းသားများအား ပေးအပ်သည့် သွားဘက်ဆိုင်ရာ စစ်ဆေးမှု။
ကျောင်း ကိုယ်စားလှယ် ရွေးချယ်မှု	ကျောင်းကို ကိုယ်စားပြုရန် ကျောင်းသားများ ရွေးချယ်ဖို့ ကျောင်းတွင် ကျင်းပသည့် ရွေးကောက်ပွဲ (ကျောင်းဥက္ကဋ္ဌ၊ ကျောင်းဒုက္ကဋ္ဌ)။
စည်းရုံးလှုံ့ဆော်ခြင်းနှင့် သင်တန်းပေး လှုပ်ရှားမှု	ကျောင်းသားများ၏ စရိုက်လက္ခဏာ တည်ဆောက်ခြင်းနှင့် ရုပ်ပိုင်းဆိုင်ရာ တိုးတက်မှုအတွက် ကျောင်းက ကျင်းပသည့် ပင်လယ်နှင့် တောင်တန်းများကဲ့သို့ ပြင်ပ နေရာများတွင် စွန့်စားခန်းများ။



အလယ်တန်း/အထက်တန်းကျောင်းသားဘဝ

ဝေါဟာရ	ဖော်ပြချက်
ကျောင်းမှတ်တမ်းများ	ကျောင်းတွင် အလုံးစုံ စွမ်းဆောင်ရည် မှတ်တမ်း (စစ်ဆေးမှု ရမှတ်များ၊ စွမ်းဆောင်ရည် အကဲဖြတ်မှုများ၊ စစ်ဆေးမှု စာရွက်၊ စသည်ဖြင့်)
လက်တွေ့စမ်းသပ်မှု	အနုပညာနှင့် အားကစား ဘာသာရပ်များ (သုခုမအနုပညာ၊ ဂီတ၊ အားကစား၊ စသည်ဖြင့်) တွင် ကျောင်းသား စွမ်းရည် စစ်ဆေးမှုအဖြစ် လက်တွေ့စမ်းသပ်မှုသည် ပုံဆွဲခြင်း၊ တူရိယာတီးခြင်း၊ အမြင့်ခုန်ခြင်းနှင့် ပြေးခြင်းကဲ့သို့ စစ်ဆေးမှုများကို ရည်ညွှန်းသည်။
အင်္ဂလိပ်ဘာသာစကား နားထောင်မှု စမ်းသပ်ခြင်း	ဤသည်မှာ စီရင်စုနှင့် မြို့တော် အစိုးရ 17 ဦး၏ ပညာရေးရုံးများက ပူးတွဲစီမံခန့်ခွဲသည့် အင်္ဂလိပ်ဘာသာစကား နားထောင်မှု စမ်းသပ်ခြင်း ဖြစ်သည်။ စစ်ဆေးမှုများကို တစ်နှစ်လျှင် နှစ်ကြိမ် ပြုလုပ်ပြီး ရလဒ်များကို အင်္ဂလိပ် ဘာသာစကား စွမ်းဆောင်ရည် အကဲဖြတ်မှုတွင် ထင်ဟပ်ပြသပါသည်။
နှစ်ဝက် စာမေးပွဲ	ပညာသင်နှစ်ဝက်စာသင်ကာလ၏ အလယ်တွင် ပို့ချသည့် ကျောင်းစာမေးပွဲ။
နောက်ဆုံး စာမေးပွဲ	ပညာသင်နှစ်ဝက်စာသင်ကာလ အကုန်တွင် ပို့ချသည့် ကျောင်း စာမေးပွဲ။
အစမ်း စာမေးပွဲ	ကောလိပ်ပညာရေး အရည်အချင်း စစ်ဆေးမှုအတွက် ကြိုတင်ပြင်ဆင်ရန် ကျောင်းသားက ဖြေဆိုရသည့် ကျောင်းတွင်းစာမေးပွဲ။ အစမ်း စာမေးပွဲ ရမှတ်ကို ကျောင်းမှတ်တမ်းများတွင် မပြသပါ။
ပုံမှန် ဝင်ခွင့်များ	ကောလိပ်ပညာရေး အရည်အချင်း စစ်ဆေးမှုကို အသုံးပြု၍ ကျောင်းသားများကို အကဲဖြတ်ပေးသည့် ကောလိပ်ဝင်ခွင့်စနစ်။
ရံဖန်ရံခါ ဝင်ခွင့်များ	ကျောင်းသားများအား ၎င်းတို့၏ အထက်တန်းကျောင်း မှတ်တမ်းများနှင့် ကျောင်းသားဘဝကို အသုံးပြု၍ အကဲဖြတ်သည့် ကောလိပ်ဝင်ခွင့်စနစ်။
အသင်းအဖွဲ့ လှုပ်ရှားမှုများ (C.A)	(C.A- အသင်းအဖွဲ့ လှုပ်ရှားမှု) ကျောင်းက သတ်မှတ်သည့် အချိန်များအတွင်း သာမန် ဝါသနာများ သို့မဟုတ် စိတ်ဝင်စားမှုများရှိသည့် ကျောင်းသားများအတွက် လှုပ်ရှားမှုများ။
ကျောင်းသား အသင်းအဖွဲ့	သာမန် ဝါသနာများ သို့မဟုတ် စိတ်ဝင်စားမှုများရှိသည့် ကျောင်းသားအုပ်စုက စုဖွဲ့သည့် အသင်းအဖွဲ့။ ကျောင်းက သတ်မှတ်ထားသည့် အချိန်များမှလွဲ၍ အခြားအချိန်များအတွင်း ကျင်းပသည့် အသင်းအဖွဲ့ အစည်းအဝေးများ။
ရွှေ့ပြောင်းအတန်း	မိမိပုံသေခန်းမဟုတ်ဘဲ ကျောင်းသားများက သွားရောက်ရသည့် အထူးစာသင်ခန်းတွင် သင်ကြားသည့် အတန်း (အနုပညာ စာသင်ခန်း၊ အင်္ဂလိပ်ဘာသာ စာသင်ခန်း၊ သင်္ချာ စာသင်ခန်း၊ သိပ္ပံ စာသင်ခန်း၊ စသည်ဖြင့်)။
လွတ်လပ်သော ပညာသင်နှစ်ဝက်စာသင်ကာလ ပရိုဂရမ်	ဤသည်မှာ နှစ်ဝက် စာမေးပွဲနှင့် နောက်ဆုံး စာမေးပွဲ ဖြေဆိုမည့်အစား ကျောင်းသားများက စကားရည်လှပအတန်း/ လက်တွေ့လက်ကျင့်မှု တက်ရောက်နိုင်သည့် သို့မဟုတ် သက်မွေးဝမ်းကျောင်း သင်ယူလေ့လာမှု လှုပ်ရှားမှုကဲ့သို့ အလုပ်အကိုင် စူးစမ်းရှာဖွေရေး ပရိုဂရမ်များ တက်ရောက်နိုင်သည့် အလယ်တန်းကျောင်းသားများအတွက် ပညာသင်နှစ်ဝက်စာသင်ကာလ ပရိုဂရမ်တစ်ခု ဖြစ်သည်။
ကျောင်းတွင်း အကြမ်းဖက်မှု	ခံရသူအပေါ် ရုပ်ပိုင်းဆိုင်ရာ နှင့်/သို့မဟုတ် စိတ်ပိုင်းဆိုင်ရာ ထိခိုက်မှု ဖြစ်စေသည့် သတင်းအချက်အလက် ကွန်ရက်များ အသုံးပြု၍ ကိုယ်ခန္ဓာ ထိခိုက်မှု၊ ကိုယ်ထိလက်ရောက်ကျူးလွန်မှု၊ ပိတ်လှောင်မှု၊ ခြိမ်းခြောက်မှု၊ ဖမ်းဆီးမှု၊ ဖြားယောင်းမှု၊ အသေရဖျက်မှု/ ဖော်ကားခြင်း၊ ခြိမ်းခြောက်ခြင်း၊ အကျပ်ကိုင်သော ခိုင်းစေမှုနှင့် လိင်ပိုင်းဆိုင်ရာ အကြမ်းဖက်မှု၊ ဝိုင်းပယ်ခြင်း၊ ဆိုက်ဘာဖြင့် ဝိုင်းပယ်ခြင်း၊ ညစ်ညမ်းမှု/အကြမ်းဖက်သော အပြုအမူပုံစံ လုပ်ဆောင်သည့် ပထမ ပညာသင်နှစ်ဝက်စာသင်ကာလ သို့မဟုတ် ဒုတိယ ပညာသင်နှစ်ဝက်စာသင်ကာလအတွင်း ကျောင်းတွင် ကျောင်းသားများအပေါ် ကျူးလွန်သည့် အကြမ်းဖက်မှု။



နောက်ဆက်တွဲ 2

ကိုရီးယား ပညာရေးစနစ်နှင့် ဝင်ခွင့်

သတင်းအချက်အလက်များဆိုင်ရာ မိဘများအတွက် ဗီဒီယို လမ်းညွှန်



“ကိုရီးယား ပညာရေးစနစ်နှင့် ဝင်ခွင့် သတင်းအချက်အလက်များဆိုင်ရာ မိဘများအတွက် ဗီဒီယို လမ်းညွှန်” တွင် ကလေးရှိသည့် ယဉ်ကျေးမှုစုံ ကျောင်းသားများ၏ မိဘများအား မူကြို၊ မူလတန်းကျောင်း သို့မဟုတ် အလယ်တန်းကျောင်းတွင် ကျောင်း သတင်းအချက်အလက်ကို ပိုမိုနားလည်နိုင်စေရန် ကူညီပေးရန်အလို့ငှာ အပိုင်း 6 ပိုင်း (ခန့်မှန်းခြေ မိနစ် 20) ပါဝင်သည်။



ဗီဒီယိုများသည် မူလတန်းကျောင်းအပ်နှံချိန်မှ ဘွဲ့ရသည်အထိ ကိုရီးယားကျောင်းစနစ်နှင့် ကျောင်းသားဘဝဆိုင်ရာ သတင်းအချက်အလက် ပေးအပ်ပါသည်။ ဗီဒီယိုများကို ဤဝဘ်ဆိုက်များဖြစ်သည့် ယဉ်ကျေးမှုစုံ ပညာရေး ပေါ်တယ် (edu4mc.or.kr)၊ Prime College Lifelong Education Hub Course (hub.knou.ac.kr) နှင့် Danuri ယဉ်ကျေးမှုစုံ မိသားစု အကူအညီ ပေါ်တယ် (liveinkorea.kr) တို့တွင် မြင်တွေ့နိုင်ပါသည်။



ဗီဒီယိုများကို ကိုရီးယားဘာသာစကားဖြင့် မှတ်တမ်းတင်ထားပြီး စာတန်းများကို ဘာသာစကားငါးမျိုး (ရုရှား၊ ဗီယက်နမ်၊ အင်္ဂလိပ်၊ ဂျပန်နှင့် တရုတ်) ဖြင့် ကြည့်ရှုနိုင်ပါသည်။



မူလတန်းကျောင်း

- | အဓိကစကားလုံးများ | |
|--|---|
| 01 ကိုရီးယားကျောင်းများအကြောင်း လေ့လာကြမလား။ | နေ့ကလေးထိန်းစင်တာ၊ မူကြို၊ မူလတန်း/အလယ်တန်း/ အထက်တန်းကျောင်း၊ တက္ကသိုလ်ပညာရေး အသင်းအဖွဲ့၊ မဖြစ်မနေတက်ရမည့် ပညာရေး |
| 02 ကျွန်ုပ်၏ကလေးကို မူလတန်းကျောင်းတွင် အပ်နှံရန် ဘယ်လိုမျိုး ပြင်ဆင်မှုများ ပြုလုပ်သင့်ပါသလဲ။ | ကျောင်းအပ်နှံမှုအသိပေးစာ၊ ပဏာမ စုဝေးတွေ့ဆုံနေ့၊ ကလေးထိန်းအတန်း၊ ကျောင်းဆင်းပြီးနောက်ပိုင်းအတန်း၊ ကျောင်း သတင်းလွှာ |
| 03 မူလတန်းကျောင်းသားဘဝတွင် သာမန်နေ့နှင့် ပညာသင်နှစ်အကြောင်း လေ့လာရအောင်။ | အဓိက ဖြစ်စဉ်များ၊ လေ့လာရသည့် ဘာသာရပ်များ၊ အတန်းချိန်များ၊ အစားအသောက်များ၊ လက်တွေ့လေ့လာခြင်း၊ နွေရာသီ အားလပ်ရက်၊ အားကစားနေ့၊ အားလပ်ရက်တိုများ |
| 04 ကျွန်ုပ်၏ကလေးကို မူလတန်းကျောင်းသားဘဝမှာ ဘယ်လိုမျိုး လမ်းညွှန်သင့်ပါသလဲ။ | ကျောင်းသားဘဝ လမ်းညွှန်ချက်၊ မရှိမဖြစ်သော ကျောင်းထောက်ပံ့မှုများ၊ ကျောင်းအသိပေးစာ၊ ဘေးကင်းသော ကျောင်းသို့ အသွားအပြန်၊ မတော်တဆ ထိခိုက်မှု ကြိုတင်ကာကွယ်ရေး |
| 05 ကျွန်ုပ်၏ကလေးကို အိမ်စာနှင့် ကျောင်းစာမှာ ဘယ်လို ကူညီပေးရမလဲ။ | လေ့လာရာတွင် လမ်းညွှန်ပေးခြင်း၊ အိမ်စာ အမျိုးအစားများ၊ သတ်ပုံခေါ်ပေးခြင်း၊ ဒိုင်ယာရီ၊ စာအုပ်ဖတ်ခြင်း၊ စွမ်းဆောင်ရည် အကဲဖြတ်မှု |
| 06 ကျွန်ုပ်၏ ကလေးက မူလတန်းကျောင်းကနေ ကျောင်းပြီးသည့်နောက် ဘာဖြစ်မလဲ။ (ကျွန်ုပ်ကလေး၏ အနာဂတ် ဖွံ့ဖြိုးတိုးတက်ရေးလမ်းကြောင်းနှင့် ပတ်သက်သည့် သတင်းအချက်အလက်နှင့် ဝင်ခွင့် သတင်းအချက်အလက်) | မူလတန်းကျောင်းပြီးသည့်နောက် လုပ်ငန်းစဉ်၊ ပင်ကိုစွမ်းရည်၊ ဝင်ခွင့်များ၊ အနာဂတ် သက်မွေးဝမ်းကျောင်း လမ်းကြောင်း၊ အလုပ်အကိုင်၊ လိုင်စင်များ၊ လိုင်စင်ရရှိရေး သတင်းအချက်အလက် |



အလယ်တန်းကျောင်း

- | | |
|--|--|
| 01 အလယ်တန်းကျောင်းအကြောင်း လေ့လာကြမလား။ | 02 အလယ်တန်းကျောင်းသားဘဝတွင် သာမန်နေ့နှင့် ပညာသင်နှစ်အကြောင်း လေ့လာရအောင်။ |
| 03 ကျွန်ုပ်၏ ဆယ်ကျော်သက် ကလေးကို ကျောင်းသားဘဝမှာ ဘယ်လိုမျိုး လမ်းညွှန်သင့်ပါသလဲ။ | 04 ကျွန်ုပ်၏ ကလေးကို လေ့လာရန်နည်းလမ်းအတွက် နည်းပြပေးခြင်း အကောင်းဆုံးနည်းလမ်းက ဘာလဲ။ |
| 05 လွတ်လပ်သော ပညာသင်နှစ်ဝက်စာသင်ကာလ ပရိုဂရမ်က ဘာလဲ။ | 06 ကျွန်ုပ်ကလေး၏ အထက်တန်းကျောင်းသို့ ခရီးစဉ်။ |



နောက်ဆက်တွဲ 3 အခမဲ့ ကိုရီးယားဘာသာစကား သင်ခန်းစာများ ပံ့ပိုးပေးသည့် ဝဘ်ဆိုက်များ

www.ebs.co.kr/durian

EBS DURIAN

- ကိုရီးယားဘာသာစကားနှင့် ကိုရီးယား ယဉ်ကျေးမှုအကြောင်း သင်ကြားပေးသည့် ကိုရီးယားဘာသာစကား ပရိုဂရမ်တစ်ခု။ ၎င်းသည် အခြေစိုက်ဝင်လာသူ မိသားစုများ အသုံးပြုသည့် EBS ယဉ်ကျေးမှုစုံ အကြောင်းအရာကို ပံ့ပိုးပေးသည်။
- ဘာသာစကား 4 မျိုး (ကိုရီးယား၊ အင်္ဂလိပ်၊ ဗီယက်နမ်၊ တရုတ်) ဖြင့် ရနိုင်သည်။

www.nlcy.go.kr/NLCY/contents/C10503010000.do

ကလေးများနှင့် လူငယ်များအတွက် အမျိုးသား စာကြည့်တိုက် ယဉ်ကျေးမှုစုံ ပုံပြောခြင်း

- ဖလက်ရှ် အန်နီမေးရှင်းကို သုံး၍ ကိုရီးယား ဒဏ္ဍာရီလာပုံပြင်များနှင့် ဖန်တီးမှုအားကောင်းသော ဒဏ္ဍာရီလာပုံပြင်များကို မိတ်ဆက်ပေးသည်။
- ဘာသာစကား 9 မျိုး (ကိုရီးယား၊ အင်္ဂလိပ်၊ မွန်ဂိုလီးယား၊ ဗီယက်နမ်၊ တရုတ်၊ ထိုင်း၊ တဂ္ဂလော့၊ ရုရှား၊ ခမာ) ဖြင့် ရနိုင်သည်။

www.sejonghakhadang.org

Nuri-King Sejong Institute

- ကိုရီးယား ဘာသာစကားနှင့် ကိုရီးယား ယဉ်ကျေးမှု လေ့လာခြင်းအတွက် ပြဋ္ဌာန်းစာအုပ်များနှင့် အချက်အလက်များ ပံ့ပိုးပေးသည်။
- ဘာသာစကား 8 မျိုး (ကိုရီးယား၊ အင်္ဂလိပ်၊ ဗီယက်နမ်၊ တရုတ်၊ ဂျပန်၊ ထိုင်း၊ စပိန်၊ ပြင်သစ်) ဖြင့် ရနိုင်သည်။

www.duru.com

Duru စာအုပ်ဆိုင်

- ဝါကျတိုများ ဖြည့်စွက်ပါဝင်သည့် စာအုပ်ဖြင့် စတင်ခြင်းဖြင့် ဝဘ်ဆိုက်သည် ကျွမ်းကျင်မှု အဆင့် 6 ဆင့် ပါဝင်သည့် စာဖတ်ရန် သင်ထောက်ကူများကို ပံ့ပိုးပေးသည်။
- အသုံးပြုသူများသည် ဘာသာစကားစုံတတ်ကို ဘာသာစကား 5 မျိုး (ကိုရီးယား၊ အင်္ဂလိပ်၊ တရုတ်၊ ဗီယက်နမ်၊ ထိုင်း) ဖြင့် ရွေးချယ်နိုင်သည်။

www.koreanedu-as.kr

Ansan ပညာရေးရုံး၏ ကိုရီးယားဘာသာစကား သင်ယူလေ့လာခြင်းအတွက် အကြောင်းအရာများ

- ကိုရီးယားဘာသာစကား ကျွမ်းကျင်တတ်မြောက်မှု အဆင့်ပေါ်မူတည်၍ အသုံးပြုသူများသည် အခြေခံ၊ အလယ်အလတ်နှင့် အဆင့်မြင့်ဆိုသည့် အတန်းအစား 3 ခုမှ တစ်ခုတွင် အကဲဖြတ်စစ်ဆေးမှု ဖြေဆိုနိုင်သည်။
- ဘာသာစကား 16 မျိုး (အင်္ဂလိပ်၊ တရုတ်၊ ဗီယက်နမ်၊ ဘင်္ဂါလီ၊ ခမာ၊ အင်ဒိုနီးရှား၊ ဂျပန်၊ မွန်ဂိုလီးယား၊ မြန်မာ၊ နီပေါ၊ တရုတ်၊ ရုရှား၊ စပိန်၊ စင်္ကာပူ၊ ထိုင်း၊ တဂ္ဂလော့) ဖြင့် လေ့လာနိုင်သည်။

[youtube - 더빙스쿨TV 검색](http://www.youtube.com/더빙스쿨TV)

DubbingSchool TV

- ကိုရီးယား၊ ရုရှားနှင့် မွန်ဂိုလီးယားဘာသာစကားဖြင့် ပထမတန်းနှင့် ဒုတိယတန်းတွင် အသုံးပြုသည့် ကိုရီးယားဘာသာစကား ပြဋ္ဌာန်းစာအုပ်နှင့် သင်္ချာ ပြဋ္ဌာန်းစာအုပ်ကို ရှင်းပြပေးသည်။
- ဗီဒီယိုတစ်ခုလျှင် 15 ခန့် ကြာမြင့်ပြီး အသုံးပြုသူများက ကျောင်းတွင် သင်ယူခဲ့သည့်အရာများကို ပြန်လည်လေ့လာနိုင်သည်။

www.study.korean.net

Overseas Koreans Foundation ၏ ကိုရီးယားဘာသာစကား လေ့လာမှု

- ဤကိုရီးယားဘာသာစကား သင်ခန်းစာ ဝဘ်ဆိုက်သည် နိုင်ငံခြားရှိ ကိုရီးယား ကြည့်ရှုသူများကို ပစ်မှတ်ထားသည်။ သို့သော် လက်တွေ့တွင်တော့ လူတိုင်းက ကိုရီးယားဘာသာကို လေ့လာနိုင်ပါသည်။
- ဝဘ်ဆိုက်တွင် ဝင်ရောက်ရန် မလိုဘဲ ကြည့်ရှုနိုင်သည့် ကိုရီးယား ယဉ်ကျေးမှုဆိုင်ရာ အချက်အလက်များ ပါဝင်သည်။
- ကိုရီးယားဘာသာစကား လေ့လာလိုပါက ဝင်ရောက်ပြီး သင်ရိုးကို စာရင်းသွင်းရမည်။

www.ollybolly.org

Ollybolly အွန်လိုင်း ရုပ်ပြစာအုပ်

- ဤဝဘ်ဆိုက်သည် နိုင်ငံပေါင်းစုံ (ကိုရီးယား၊ လက်ဘနွန်၊ ရဝမ်ဒါ၊ မွန်ဂိုလီးယား၊ ဗီယက်နမ်၊ ဥဒဘက်ကစ္စတန်၊ အီရန်၊ အင်ဒိုနီးရှား၊ တရုတ်၊ ကမ္ဘောဒီးယား၊ ထိုင်း၊ တီဘက်၊ ပါလက်စတိုင်းနှင့် ဖိလစ်ပိုင်) မှ ရုပ်ပြ ဒဏ္ဍာရီပုံပြင်များကို ပံ့ပိုးပေးသည်။
- ရုပ်ပြ ဒဏ္ဍာရီပုံပြင်တစ်ခုစီသည် နိုင်ငံအလိုက် ဘာသာစကား၊ ကိုရီးယားဘာသာစကားနှင့် အင်္ဂလိပ်ဘာသာစကားတို့ကို အထောက်အပံ့ပေးပါသည်။
- ရုပ်ပြ ဒဏ္ဍာရီပုံပြင်များကို မကြည့်ခင် အကြောင်းအရာ သို့မဟုတ် နိုင်ငံတို့ဖြင့် ရှာဖွေနိုင်သည်။



PM2022-60

ယဉ်ကျေးမှုစုံ ကျောင်းသားများ၏ မိဘများအတွက် အစိုးရကျောင်းဝင်ခွင့်လမ်းညွှန် သင့်ကလေးကို ကျောင်းတွင် စာရင်းသွင်းခြင်း

ထုတ်ပြန်ချိန်	စက်တင်ဘာလ 2022
အမှုဆောင် အယ်ဒီတာ	ဒါရိုက်တာ Kang Dae-jung
ထုတ်ဝေသူ	ဘဝတစ်သက်တာပညာရေးအတွက် အမျိုးသားဆိုင်ရာ အဖွဲ့အစည်း
အယ်ဒီတာ	Kim Gwi-hyeon(Chungcheongbuk-do ပညာရေးရုံးခန်း) Na Ae-ran(Gwangju မြို့တော်နယ်နိမိတ်တွင်း ပညာရေးရုံးခန်း) An Seoyeong(အစိုးရ Yeoulnuri မူကြို)
ပူးပေါင်းဆောင်ရွက်သူ	Yun I-ji(ပညာရေးဝန်ကြီးဌာန)၊ Chu Yeong-ju(ဘဝတစ်သက်တာပညာရေးအတွက် အမျိုးသားဆိုင်ရာ အဖွဲ့အစည်း)
လိပ်စာ	9th flr, National institute for lifelong education, 14 Cheonggyecheon-ro, Jung-gu, Seoul (Post) 04520
ဖုန်း	02-3780-9834
ဖက်စ်	02-3780-9939
ဝဘ်ဆိုက်	National institute for lifelong education (www.nile.or.kr) National center for Multi-cultural education (www.edu4mc.or.kr)
ဒီဇိုင်း/ပုံနှိပ်ခြင်း	Double knew company Inc

* ပညာရေးဝန်ကြီးဌာန၊ ဘဝတစ်သက်တာပညာရေးအတွက် အမျိုးသားဆိုင်ရာ အဖွဲ့အစည်း၊ နှင့် 17 ဒေသဆိုင်ရာ စီမံခန့်ခွဲရေးရုံးတို့တွင် မူပိုင်ခွင့်အားလုံး လက်ဝယ်ရှိပါသည်။

* တစ်စိတ်တစ်ပိုင်းဖြစ်စေ အပြည့်အဝဖြစ်စေ ဤထုတ်ဝေမှု၏ တရားဝင်ခွင့်ပြုမထားသော ကူးယူမှု သို့မဟုတ် ပြန်လည်ထုတ်ဝေမှု တစ်စုံတစ်ရာကို တင်းကျပ်စွာ တားမြစ်ထားပါသည်။